

SAKARYA GAZ SAHASI GELİŞTİRME PROJESİ

2026 YILI İÇİN

PAYDAŞ KATILIM PLANI (PKP)

ŞİRKET Belge No. SC26-OTC-PRJ-PM-PLN-000003

09	10.04.2026	Güncellendi	Şeyma Yılmaz Soyat	TP-OTC	TP-OTC	
08	08.04.2025	İnceleme için yayınlandı	WSP	TP-OTC	TP-OTC	
07	04.04.2025	İnceleme için yayınlandı	WSP	TP-OTC	TP-OTC	
06	28.10.2024	Nihai olarak yayınlandı	WSP	TP-OTC	TP-OTC	
05	21.10.2024	İnceleme için yayınlandı	WSP	TP-OTC	TP-OTC	
04	18.10.2024	İnceleme için yayınlandı	WSP	TP-OTC	TP-OTC	
03	01-04-2024	Güncellendi	Casim Can Hindioğlu	TP-OTC	TP-OTC	
02	12-06-2023	İncelendi	Casim Can Hindioğlu	Yazgı Akın		
01	15-05-2023	Kamuya açıklanma	WSP & CORPERA	YA	Yönetim	
Rev. N°	Tarih	İhraç Türü	Hazırlayan	Kontrol Eden	Onaylayan	ŞİRKET Kabul Kodu
				Sınıflandırma:		KAMUYA AÇIK

Revizyon Takibi

REVİZYON TAKİP TABLOSU		
Rev. N°	Değişiklik Açıklaması	Değiştirilen Sayfa No.
04	“Denizaltı Üretim Kapasitesinin ve Yüzer Üretim Biriminin Geliştirilmesi” ÇSED, 2024’ü içerecek şekilde güncellendi.	Tüm belge
05	Müşteri yorumları eklendi.	Tüm belge
06	Nihai olarak yayınlandı.	Mevcut değil
07	2. Aşama ve 2025 için güncelleme	Tüm belge
08	ÇSED Açıklaması için güncelleme	Bölüm 4.0
09	3. Aşama ve 2026 için güncelleme	Tüm belge

Bilgi Sınıflandırması

Kod	Bilgi Sınıflandırmasının Açıklaması
KAMUYA AÇIK	Dışarıdaki taraflara açıklanması halinde herhangi bir zarara yol açma olasılığı düşük olduğu için kısıtlama olmaksızın paylaşılabilen bilgi ve veriler. Bilgilerin kamuya açıklanması için izin, Dış İlişkiler biriminden ayrıca alınmalıdır.
DAHİLİ KULLANIM	Mühendis, Müşteri ve Ortaklar ile gizlilik anlaşmalarına tabi olan sözleşmeli şirketler ve kişilerle serbestçe paylaşılabilen bilgi ve veriler.
SINIRLI	Bu bilgi sınıflandırmasına sahip belge içeriğinin yalnızca %5-10’u, belge sahibi (veya onun yetkilendirdiği kişi) tarafından belirlenen alıcılara açıklanabilir.
GİZLİ	Son derece hassas, şirket ve kişiler için en yüksek değere sahip ve yalnızca adı belirtilen kişi(ler) tarafından kullanılmak üzere tasarlanmış bilgiler.

İçindekiler

1.0	GİRİŞ	9
1.1	Projeye Genel Bakış	9
1.2	Proje Konumu ve Çevresindeki Yerleşim Yerleri	10
1.2.1	Kamp Alanları	15
1.3	Paydaş Katılım Hedefleri	16
2.0	MEVZUAT GEREKLİLİKLERİ VE UYGULANABİLİR STANDARTLAR	17
2.1	Paydaş Katılımı ve Kamu İstişaresi için Türkiye'deki Gereklilikler	17
2.1.1	Türkiye Cumhuriyeti Anayasası	17
2.1.2	Diğer temel ulusal yasalar/düzenlemeler	18
2.2	Uluslararası Standartlar	19
2.2.1	Ekvator Prensipleri	19
2.2.2	Uluslararası Finans Kurumu:	20
3.0	PAYDAŞ TANIMLAMA VE HARİTALAMA	20
3.1	Paydaş Tanımlama	20
3.2	Paydaş Haritalama ve Analizi	22
4.0	BUGÜNE KADAR GERÇEKLEŞTİRİLEN PAYDAŞ KATILIM FAALİYETLERİ	31
4.1	TPAO Tarafından Yürütülen Katılım Faaliyetleri	31
4.2	1. Aşama Ulusal ÇED Sürecinde Yürütülen Katılım Faaliyetleri	31
4.3	1. Aşama ÇSED Sürecinde Katılım Faaliyetleri	33
4.4	BOTAŞ tarafından 1. Aşama için Yürütülen Katılım Faaliyetleri	35
4.5	1. Aşama için BOTAŞ'ın Çevresel ve Sosyal Değerlendirmesine yönelik Gerçekleştirilen Katılım Faaliyetleri	36
4.6	1. Aşama için ÇSED Bilgilendirme Taahhüdü	37
4.6.1	1. Aşama için Teknik Olmayan Özet	38
4.6.2	1. Aşama için Kamu Bilgilendirme Toplantısı	39
4.6.2.1	Lokasyonlar	39
4.6.2.2	Taraflar	39
4.6.2.3	Toplantı Duyuruları	40

Başlık:

Belge No: SC26-OTC-PRJ-PM-PLN-000003

Rev. : 07

Sınıflandırma:

Kamuya
Açık

Sayfa:

2 / 107

4.6.2.4	Proje Kitapçıkları	42
4.6.2.5	Sunum.....	43
4.6.2.6	Proje Şikâyet Formu	43
4.6.2.7	ÇSED Geri Bildirim Formu.....	43
4.6.3	Katılımcı Profili	43
4.6.4	Toplantı Çıktıları	44
4.6.4.1	Sazköy.....	44
4.6.4.2	Aşağıhsaniye	46
4.6.4.3	Gökçeler	48
4.6.4.4	Derecikören	49
4.6.4.5	Sefercik	50
4.6.4.6	Su Ürünleri Kooperatifi	52
4.6.5	Sonuçlar	54
4.7	1. Aşama için Basın Bilgilendirme Toplantısı.....	55
4.7.1	Yabancı Basına Yönelik Bilgilendirme Toplantısı	55
4.7.2	Ulusal Basına Yönelik Bilgilendirme Toplantısı.....	55
4.8	2. Aşama için Paydaş Katılım Faaliyetleri.....	56
4.9	2. Aşama Ulusal ÇED Sürecinde Yürütülen Katılım Faaliyetleri	56
4.10	2. Aşama ÇSED Sürecinde Katılım Faaliyetleri	60
4.11	Proje için Geçim Kaynaklarının Yeniden Tesisine Yönelik Katılım Faaliyetleri	65
4.12	BOTAŞ Boru Hattı için Geçim Kaynaklarının Yeniden Tesisine Yönelik Katılım Faaliyetleri.....	66
4.13	2. Aşama için ÇSED Açıklama Taahhüdü.....	69
4.13.1	2. Aşama için Teknik Olmayan Özet.....	69
4.13.2	2. Aşama için İstişare Toplantıları.....	69
4.13.2.1	Proje Kitapçıkları	71
5.0	PAYDAŞ KATILIM PROGRAMI	72
5.1	Proje Bilgilerinin Açıklanması.....	72
5.2	Paydaş İstişare ve Katılım Faaliyetleri	74
5.3	Zaman Çizelgesi ve Program	80
5.4	2026 için Paydaş Katılım Programı	82

Başlık:

Belge No: SC26-OTC-PRJ-PM-PLN-000003

Rev. : 07

Sınıflandırma:

Kamuya
Açık

Sayfa:

3 /107

6.0	ŞİKÂYET YÖNETİMİ	87
6.1	İLKELER	87
6.2	SÜREÇ	88
6.3	2025 YILI ŞİKÂYET VERİLERİNİN ÖZETİ	90
6.4	KURUMSAL YAPI VE KAYNAKLAR	90
6.5	İletişim Bilgileri	91
6.6	RAPORLAMA (İzleme)	92
7.0	ROLLER VE SORUMLULUKLAR.....	92
8.0	İZLEME.....	96
9.0	BELGELEME VE RAPORLAMA.....	97
9.1	Belgeleme	97
9.2	Raporlama	98
9.2.1	Dahili (İç) Raporlama	98
9.2.2	Harici (Dış) Raporlama	98
10.0	RAPORDA GÜNCELLEME KAPSAMINDA YAPILAN REVİZYONLAR-2026	99
	EK A- ŞİKÂYET FORMU (Ön Sayfa)	100
	ŞİKÂYET FORMU (Arka Sayfa)	101
	EK B – GERİ BİLDİRİM SÜRECİ VE ŞİKÂYET MEKANİZMASI	102
	EK C- ŞİKÂYET KAPATMA FORMU	104
	EK D – ŞİKÂYETLERİN ALT KATEGORİLERİ.....	105
	EK E – ÇSED GERİ BİLDİRİM FORMU	106

TABLULAR

Tablo 3.1. Belirlenen Paydaşlar.....	21-22
Tablo 3.2. Paydaş Haritalama.....	23
Tablo 3.3. Paydaş Analizi.....	24-30
Tablo 4.1. Paydaş Katılım Faaliyetleri.....	31
Tablo 4.2. Hanehalkı Anketleri.....	34
Tablo 4.3. Balıkçılık Anketleri.....	34
Tablo 4.4. BOTAŞ Tarafından 1. Aşama için Düzenlenen Halk Katılım Toplantılarının Özet Tablosu.....	35-36
Tablo 4.5. 1. Aşama Saha Çalışmalarının Özeti.....	36-37

Başlık:

Belge No: SC26-OTC-PRJ-PM-PLN-000003

Rev. : 07

Sınıflandırma:

Kamuya
Açık

Sayfa:

4 /107

Tablo 4.6. Teknik Olmayan Özet (TOÖ) Dağıtım Listesi.....	38-39
Tablo 4.7. Katılımcı Sayısı.	44
Tablo 4.8. Hanehalkı Anketleri.....	60
Tablo 4.9. BOTAŞ Boru Hattı İnşaatı 2. Aşama Yerleşim Yerleri Anket Listesi.....	66-67
Tablo 4.10. BOTAŞ Boru Hattı 3. Aşama İnşaatı Yerleşimlerine İlişkin Anket Listesi.....	67-68
Tablo 4.11. Teknik Olmayan Özet (TOÖ) Dağıtım Listesi.....	69
Tablo 5.1. Paydaş Katılım Programı.....	76-79
Tablo 5.2. Paydaş Katılımı için Zaman Çizelgeleri ve Araçlar.....	80-81
Tablo 5.3. 2026 için Paydaş Katılım Programı	82-86
Tablo 6.1. İletişim Bilgileri.....	91
Tablo 7.1. Roller ve Sorumluluklar.....	94-96
Tablo 8.1. Temel Performans Göstergeleri (TPG'ler)	96-97

ŞEKİLLER

Şekil 1.1. Projeye En Yakın Yerleşim Yerleri.....	12
Şekil 1.2. Proje Yerleşim Planı.....	13
Şekil 1.3. Proje Yerleşim Planı.....	14
Şekil 4.1. Halkın Katılımı Toplantısından Fotoğraf.....	32
Şekil 4.2. Bilgilendirme Toplantısından Fotoğraf.....	32
Şekil 4.3. ÇSED Bilgilendirme Toplantısı Duyurusu.....	40
Şekil 4.4. Sazköy Duyurusu.....	40
Şekil 4.5. Aşağıhsaniye Duyurusu.....	41
Şekil 4.6. Gökçeler Duyurusu.....	41
Şekil 4.7. Derecikören Duyurusu.....	41
Şekil 4.8. Sefercik Duyurusu.....	41
Şekil 4.9. Su Ürünleri Kooperatifi Duyurusu.....	41
Şekil 4.10. Yeşilyayla Duyurusu.....	41
Şekil 4.11. 1. Aşama Proje Broşürü.....	42
Şekil 4.12. Sazköy Köyü Toplantısı.....	45
Şekil 4.13. Aşağıhsaniye Köyü Toplantısı.....	47
Şekil 4.14. Gökçeler Köyü Toplantısı.....	48
Şekil 4.15. Sefercik Mahallesi Toplantısı.....	51
Şekil 4.16. Su Ürünleri Kooperatifi ile Toplantı.....	53

Başlık:

Belge No: SC26-OTC-PRJ-PM-PLN-000003

Rev. : 07

Sınıflandırma:

Kamuya
Açık

Sayfa:

5 /107

Şekil 4.17. 1. Aşama Yabancı Basına Yönelik Bilgilendirme Toplantısı.....	55
Şekil 4.18. 1. Aşama Ulusal Basına Yönelik Bilgilendirme Toplantısı.....	56
Şekil 4.19. Yerel Gazetede Halkın Katılımı Toplantısı (HKT) Duyurusu.....	58
Şekil 4.20. Ulusal Gazetede Halkın Katılımı Toplantısı (HKT) Duyurusu.....	58
Şekil 4.21. 2. Aşama ÇED için Halkın Katılımı Toplantısı.....	59
Şekil 4.22. 2. Aşama ÇED için Halkın Katılımı Toplantısı Sunumu.....	59
Şekil 4.23. Sazköy ve Aşağıhsaniye Köylerinde Kadınlara Özel Toplantılar.....	61
Şekil 4.24. Sefercik ve Gökçeler Yerleşimlerinde Kadınlara Özel Toplantılar.....	62
Şekil 4.25. Derecikören ve Yeşilyayla Köylerinde Kadınlara Özel Toplantılar.....	63
Şekil 4.26. Aşağıhsaniye ve Derecikören Köylerinde muhtarlarla yapılan görüşmeler.....	63
Şekil 4.27. Gökçeler ve Yeşilyayla Köylerinde muhtarlarla yapılan görüşmeler.....	64
Şekil 4.28. Filyos Su Ürünleri Kooperatifi Temsilcileriyle Toplantı.....	64
Şekil 4.29. Balıkçılarla Yapılan Görüşmeler.....	65
Şekil 4.30. BOTAŞ Boru Hattı 2. Aşama yerleşim yerlerinde arazi sahipleri/kullanıcıları ile yapılan görüşmeler.....	67
Şekil 4.31. BOTAŞ Boru Hattı 3. Aşama yerleşim yerlerinde arazi sahipleri/kullanıcıları ile yapılan görüşmeler.....	68
Şekil 4.32. ÇSED 2. Aşama Açıklaması için Filyos Su Ürünleri Kooperatifi ile İstişare.....	70
Şekil 4.33. ÇSED 2. Aşama Açıklaması için Aşağıhsaniye Muhtarı ile İstişare.....	70
Şekil 4.34. 2. Aşama Proje Broşürü.....	71
Şekil 6.1. Şikayet Giderme Mekanizması (ŞGM) Şeması.....	88
Şekil 6.2. 2025 Yılı Şikayet Verileri.....	90
Şekil 7.1. TP-OTC Proje Organizasyon Şeması.....	93
Şekil 7.2. TP-OTC Proje Organizasyon Şeması – İş Sağlığı, Güvenliği ve Sürdürülebilirlik Direktörlüğü.....	93

Başlık:

Belge No: SC26-OTC-PRJ-PM-PLN-000003

Rev. : 07

Sınıflandırma:

Kamuya
Açık

Sayfa:

6 / 107

KISALTMALAR VE TANIMLAR

EA (Aol)	Etki Alanı
BOTAŞ	Petrol Boru Hattı Şirketi
TİG (CLO)	Toplum (Topluluk) İrtibat Görevlisi
İKA (ECAs)	İhracat Kredi Ajansları
ÇED (EIA)	Çevresel Etki Değerlendirmesi
MTİK (EPCI)	Mühendislik, Tedarik, İnşaat ve Kurulum
EP (EPs)	Ekvator Prensipleri
ÇSYS (ESMS)	Çevresel ve Sosyal Yönetim Sistemi
ÇSED (ESIA)	Çevresel ve Sosyal Etki Değerlendirmesi
MÖİ (FMS)	Mali Ölçüm İstasyonu
YÜÜ (FPU)	Yüzer Üretim Ünitesi (Birimi)
CDŞ-CSİT (GBV-SEAH)	Cinsiyete Dayalı Şiddet, Cinsel Sömürü, İstismar ve Taciz
UİEU (GIIP)	Uluslararası İyi Endüstri Uygulamaları
ŞGM (GRM)	Şikayet Giderme Mekanizması
HHA (HHS)	Hanehalkı Anketi
SEGÇ (HSSE)	Sağlık, Emniyet, Güvenlik ve Çevre
S&G (H&S)	Sağlık ve Güvenlik
IFC	Uluslararası Finansal İşbirliği
UFKları (IFIs)	Uluslararası Finans Kuruluşları
GKRP (LRP)	Geçim Kaynakları Restorasyon Planı
ÇŞİDB (MoEUCC)	Çevre, Şehircilik ve İklim Değişikliği Bakanlığı
TOÖ (NTS)	Teknik Olmayan Özet
RG (OG)	Resmi Gazete
KİT (OPF)	Kıyı İşleme Tesisi
PEKler (PAPs)	Projeden Etkilenen Kişiler

Başlık:

Belge No: SC26-OTC-PRJ-PM-PLN-000003

Rev. : 07

Sınıflandırma:

Kamuya
Açık

Sayfa:

7 / 107

HKT (PPM)	Halkın Katılımı Toplantıları
PG (PR)	Performans Gereklilikleri
PS	Performans Standartları
PKP (SEP)	Paydaş Katılım Planı
SDSGP (SGFD)	SAKARYA GAZ SAHASI GELİŞTİRME PROJESİ
DGYAH (SURF)	Denizaltı Göbekleri, Yükselticiler ve Akış Hatları
DÜS (SPS)	Denizaltı Üretim Sistemi
TEMA	Türkiye Erozyonla Mücadele, Ağaçlandırma ve Doğal Varlıkları Koruma Vakfı
TPAO	Türkiye Petrolleri Anonim Ortaklığı
TP-OTC	Turkish Petroleum Offshore Technology Centre
BK (WBS)	Batı Karadeniz

Başlık:

Belge No: SC26-OTC-PRJ-PM-PLN-000003

Rev. : 07

Sınıflandırma:

Kamuya
Açık

Sayfa:

8 /107

Etki Alanı: Etki Alanı (EA), bir projenin faaliyetlerinden doğrudan veya dolaylı olarak etkilenen coğrafi bölge ve toplulukları ifade eder. Buna, inşaat, işletme ve ilgili tesislerden etkilenen alanlar ile projenin etkilediği sosyal, ekonomik ve çevresel unsurlar dahildir. Etki Alanı, paydaşları belirlemek ve onlarla iletişim kurmak, olası etkileri değerlendirmek ve sürdürülebilir ve sorumlu proje geliştirmeyi sağlamak için etki azaltma önlemlerini uygulamak açısından kritik öneme sahiptir.

Çevresel ve Sosyal Etki Değerlendirmesi: Sosyal ve Çevresel Etki Değerlendirmesi (S&ÇD) süreci, herhangi bir ticari faaliyet veya projeye ilişkili potansiyel Çevresel ve Sosyal etkilerin türünü ve ölçeğini ve korumayı iyileştirme fırsatlarını belirlemenin, tahmin etmenin ve değerlendirmenin bir yoludur.

Şikâyet Mekanizması: Bu İyi Uygulama Notu, şikâyeti, proje faaliyetlerinden etkilenen topluluklar içindeki bir birey veya grup tarafından dile getirilen bir endişe veya şikâyet olarak tanımlamaktadır. Hem endişeler hem de şikâyetler, proje faaliyetlerinin gerçek veya algılanan etkilerinden kaynaklanabilir ve aynı şekilde iletilir ve aynı prosedürle ele alınabilir. Bir endişeye veya şikâyete verilen yanıtlar arasındaki fark, belirli yaklaşımlarda ve sorunu çözmek için gereken sürede olabilir.

Projeden Etkilenen Kişiler: Projeden etkilenen kişiler, Proje'nin neden olduğu çevresel ve sosyal etkilere maruz kalma olasılığı bulunan bireyleri ve toplulukları ifade eder.

Halkla İstişare: Bu İyi Uygulama Kılavuzunda belirtildiği üzere, halkla istişare, Proje sponsoru ile halk arasında iki yönlü iletişimi yönetmek için kullanılan bir araçtır. Amacı, projeye ilgisi olan bireyleri, grupları ve kuruluşları aktif olarak sürece dahil ederek karar verme sürecini iyileştirmek ve anlayış oluşturmaktır. Bu katılım, projenin uzun vadeli uygulanabilirliğini, sürdürülebilirliğini artıracak ve yerel olarak etkilenen kişiler ile diğer paydaşlara fayda sağlayacaktır.

Paydaş: Paydaşlar, bir projeden doğrudan veya dolaylı olarak etkilenen kişiler veya gruplar ile bir projeye ilgi duyan ve projenin sonucunu olumlu veya olumsuz yönde etkileyebilecek kişilerdir. Paydaşlar arasında yerel olarak etkilenen topluluklar veya bireyler ve bunların resmi ve gayri resmi temsilcileri, ulusal veya yerel hükümet yetkilileri, politikacılar, dini liderler, sivil toplum kuruluşları ve özel ilgi alanlarına sahip, özel çıkarları olan gruplar, akademik topluluk veya diğer işletmeler yer alabilir.

Paydaş Katılım Planı: Paydaş katılımı, bir Projenin ömrü boyunca gerçekleştirilen bir dizi faaliyet ve etkileşimi kapsayan genel bir terimdir. Bu faaliyetler arasında paydaşların tanımlanması, belirlenmesi ve analizi, bilgi paylaşımı, paydaşlarla istişare, müzakere ve ortaklıklar, şikâyet yönetimi, paydaşların proje izleme sürecine katılımı, paydaşlara raporlama ve yönetim işlevleri yer almaktadır.

Paydaş Haritalama: Paydaş haritalama, bir projeye ilgisi veya çıkarı olan tüm bireyleri, grupları veya kuruluşları belirleme ve sınıflandırma sürecidir. Bu stratejik araç, projelerin bu paydaşları görsel olarak haritalandırarak onların ihtiyaçlarını, baskılarını ve proje üzerindeki etkilerini anlamasına yardımcı olur. Böylelikle daha iyi iletişim sağlanır, karar alma süreçleri iyileştirilir ve paydaşların beklentilerinin etkili bir şekilde yönetilmesine yardımcı olunur.

Hassas/Savunmasız Kişiler: Hassasiyet/Savunmasızlık durumu, bir bireyin veya grubun ırkı, rengi, cinsiyeti, dili, dini, siyasi veya diğer görüşleri, ulusal veya sosyal kökeni, mülkiyeti, doğum yeri veya statüsünden kaynaklanabilir. Müşteri ayrıca cinsiyet, yaş, etnik köken, kültür, okuryazarlık, hastalık, fiziksel veya zihinsel engellilik, yoksulluk veya ekonomik dezavantaj ve benzersiz doğal kaynaklara bağımlılık gibi faktörleri de göz önünde bulundurarak dikkate almalıdır.

Başlık:		Sınıflandırma:	Kamuya Açık
Belge No:	SC26-OTC-PRJ-PM-PLN-000003	Sayfa:	8 /107
Rev. :	07		

1.0 GİRİŞ

1.1 Projeye Genel Bakış

SAKARYA GAZ SAHASI GELİŞTİRME PROJESİ (Proje), Türkiye Petrolleri Anonim Ortaklığı (TPAO veya Proje Sahibi) tarafından, Türkiye'nin münhasır ekonomik bölgesinde, Batı Karadeniz (BK) Bölgesi açıklarında bulunan Sakarya Doğalgaz Sahası'nda keşfedilen doğal gazın ve devam eden arama çalışmalarıyla keşfedilecek doğal gaz rezervlerinin çıkarılması, kıyıya taşınması ve işlenmesi amacıyla planlanmıştır. TPAO'nun %100 sahibi olduğu Turkish Petroleum Offshore Technology Center (Türk Petrol Deniz Operasyonları Teknoloji Merkezi) (TP-OTC veya Proje Yürütücüsü), Proje için Proje Yönetimi ve Mühendislik, Tedarik, İnşaat ve Kurulum (MTİK) hizmetlerini yürütecektir. SAKARYA GAZ SAHASI GELİŞTİRME PROJESİ yatırımı üç aşamadan oluşmaktadır: Aşama 1, Aşama 2 ve Aşama 3.

Proje yatırımı, Aşama 1, Aşama 2 ve Aşama 3 olmak üzere üç aşamada gerçekleştirilecektir:

- **1. Aşama (Faz-1)**, Sakarya Doğalgaz Sahası'ndaki 12 kuyudan deniz altı üretim sistemi (DÜS) ile doğalgaz üretimi yapılmasını içermektedir. Doğalgaz, yaklaşık 165 km uzunluğunda, 16 inç (40,64 cm) çapında bir karbon çelik boru hattı ile karaya taşınmakta, Karada İşleme Tesisi'nde (KİT) işlenmekte ve Boru Hatları ile Petrol Taşıma Anonim Şirketi'ne (BOTAŞ)¹ teslim edilmektedir. Denizaltı Üretim Sistemi (DÜS), Denizaltı Göbekleri, Yükselticiler ve Akış Hatları (DGYAH) ve Kıyı İşleme Tesisi (KİT) dahil olmak üzere 1. Aşama altyapısı kurulmuştur. İlk doğalgazın karaya ulaştırılması 2023 yılında gerçekleşmiştir.

Sakarya Doğalgaz Sahasında üretilen gaz, Kıyı İşleme Tesisinde işlendikten sonra Mali Ölçüm İstasyonunda (MÖİ) ölçülecek ve yaklaşık 36 km'lik bir kara boru hattı aracılığıyla ulusal şebekeye aktarılacaktır. Hem Mali Ölçüm İstasyonu hem de doğalgaz boru hattı (Proje), BOTAŞ tarafından tasarlanmış, inşa edilmiş ve işletilmekte olup OECD ve IFC Performans Standartları tanımına uygun olarak, ana Projeye bağlı Tesisler olarak kabul edilmektedir.

TP-OTC, Türk ÇED Yönetmeliği gereklilikleri uyarınca Projenin 1. Aşaması için ulusal Çevresel Etki Değerlendirmesi (ÇED) hazırlatmıştır. Açıklama sürecinin ardından, 26 Kasım 2021 tarihinde Çevre, Şehircilik ve İklim Değişikliği Bakanlığı'ndan (ÇŞİDB) ÇED Olumlu Kararı alınmıştır. TP-OTC, 1. Aşama Denizaltı Göbekleri, Yükselticiler ve Akış Hatları (DGYAH) satın almak için İhracat Kredi Ajanslarından (EKA) veya Uluslararası Finans Kuruluşlarından (UFK) kredi almayı düşünmektedir.

- **2. Aşama (Faz-2)**, Sakarya Doğalgaz Sahası'ndaki yaklaşık 10 kuyudan Denizaltı Üretim Sistemi (DÜS) ile doğalgaz üretimi yapılmasını içermektedir. Denizaltı Üretim Sistemi (DÜS), gazın işleneceği yüzer üretim ünitesine (YÜÜ) Denizaltı Göbekleri, Yükselticiler ve Akış Hatları (DGYAH) ile bağlanacaktır. Yüzer Üretim Ünitesin'nde (YÜÜ) işlenen ve kurutulan gaz, yaklaşık 165 km uzunluğunda, 16 inç (40,64 cm) dış çaplı, çelik kuru gaz açık deniz ihracat boru hattı vasıtasıyla karaya taşınacak ve yeni inşa edilen Batı Karadeniz Aşama-2 Boru Hattı üzerinden BOTAŞ'a teslim edilecektir.
- **3. Aşama (Faz-3)** 2026 SEP güncellemesi kapsamında rapora dahil edilmiştir. Sakarya Gaz Sahası Geliştirme Projesi'nin (SGFD) 3. Aşaması, ek deniz altı altyapısı, yeni bir Yüzer Üretim Ünitesi (YÜÜ) ve Filyos'taki karasal alım tesislerine uzanan yeni bir kuru gaz ihracat boru hattı aracılığıyla Batı Karadeniz'deki üretimi artırmayı hedeflemektedir. Bu aşama, 26 yeni kuyunun (16'sı Sakarya'dan, 10'u

¹ Bu Projenin ilişkili tesisi olan BOTAŞ, bu kamp alanı yönetim planını referans alarak kendi entegre yönetim sistemi politikaları, kılavuzları, planları ve prosedürleri ile paralel olarak aynı Proje özel gerekliliklerini, azaltım tedbirlerini uygulamaktadır.

Amasra'dan) sondajını, ayrıca Göktepe'de isteğe bağlı 6 kuyunun sondajını, yeni bir SPS ve SURF altyapısının kurulmasını ve karadaki alım tesislerine yeni bir kuru gaz ihracat boru hattına sahip yeni inşa edilmiş bir Yüzer Üretim Ünitesi'nin (YÜÜ) devreye alınmasını içermektedir. Söz konusu faaliyetler, proje etki alanı ve paydaş etkileşimlerini etkileyebileceğinden, SEP bu doğrultuda güncellenmiştir.

Yüzer Üretim Ünitelerinin (YÜÜ) eklenmesi nedeniyle, TP-OTC, daha geniş bir kapsam için ulusal Çevresel Etki Değerlendirmesi (ÇED) sürecini başlattı. Bu kapsam, i) Yüzer Üretim Ünitesi (YÜÜ) ve 2. Aşama için planlanan açık deniz boru hattını, ii) ayrıca ÇED sınırları dahilinde, 3. Aşama için planlanabilecek ikinci bir Yüzer Üretim Ünitesini (YÜÜ) ve potansiyel bir üçüncü açık deniz boru hattını içermektedir.

Süreç, Temmuz 2024'te Çevre, Şehircilik ve İklim Değişikliği Bakanlığı'na (ÇŞİDB) ÇED Başvuru Dosyası'nın sunulmasıyla başlatılmıştır. ÇED Başvuru Dosyası, Projeyi "Sakarya Doğalgaz Sahası Denizaltı Üretim Sistemleri, Denizaltı İletim Hattı ve Kıyı Doğalgaz İşleme Tesisleri Entegre Proje Revizyonu ve Yüzer Üretim Ünitelerinin Eklenmesi" olarak tanımlamaktadır. Ulusal ÇED süreci kapsamında yapılması gereken Halkın Katılımı Toplantısı 8 Ağustos 2024 tarihinde gerçekleştirilmiştir. Bu toplantı, TP-OTC'nin paydaşlarına 2. ve 3. Aşama kapsamında gerçekleştirilecek faaliyetleri anlatmasına olanak sağlamıştır. Ayrıca, devlet kurumları da Proje hakkında bilgilendirilmiştir.

Sakarya Gaz Sahası Geliştirme Projesi, projenin 1. ve 2. aşaması için gerçekleştirilen kapsamlı Çevresel ve Sosyal Etki Değerlendirmeleri (ÇSED) temelinde hazırlanan ve bu aşamalar boyunca başarıyla uygulanan sağlam bir Çevresel ve Sosyal Yönetim Sistemi kapsamında yürütülmektedir. Uluslararası Standartlara (Ekvator Prensipleri IV, Dünya Bankası Çevresel ve Sosyal Çerçeve ve Çevresel ve Sosyal Standartlar, IFC Performans Standartları ve Kılavuzları ve Uluslararası İyi Endüstri Uygulamaları-UİEU) uygun Çevresel ve Sosyal Etki Değerlendirmeleri (ÇSED) WSP tarafından gerçekleştirilmiştir. 3. Aşama, Sakarya ve Amasra sahalarındaki açık deniz faaliyetlerini ve karaya çıkış bölgesi ile sınırlı kara çalışmalarını kapsamaktadır. Kara İşleme Tesisi (OPF), iletim boru hatları ve altyapı gibi bu alanların dışındaki bileşenler, önceki ÇED raporları kapsamında değerlendirilmiş olup, bunların işletilmesinde herhangi bir değişiklik veya iyileştirme yapılmayacaktır. Bu bileşenler halihazırda değerlendirilmiş olup, mevcut Çevresel ve Sosyal Yönetim Sistemi (ÇSED) kapsamında yönetilecektir.

Mevcut planlar, güncelleme gereklilikleri açısından gözden geçirilecek ve 3. Aşamaya özgü faaliyetleri, etkileri ve etki azaltma önlemlerini yansıtacak şekilde gerektiğinde güncellenecektir. Böylece, izleme yoluyla uyarlanabilir yönetim sağlanırken, etki azaltma ve uyum konusunda proaktif bir yaklaşım sürdürülecektir.

1.2 Proje Konumu ve Çevresindeki Yerleşim Yerleri

Projenin kıyı tesisleri, Zonguldak ilinin Çaycuma ilçesinde, Zonguldak merkezine 25 km ve Çaycuma ilçe merkezine 15 km uzaklıkta yer alacaktır. SAKARYA GAZ SAHASI GELİŞTİRME PROJESİ'ne (SDSGP) en yakın yerleşim yeri Sazköy köyüdür ve köydeki en yakın konut binası/yapısı yaklaşık 300 metre doğuda bulunmaktadır. Bunu 1300 metre uzaklıktaki Aşağıhsaniye, 1400 metre uzaklıktaki Derecikören, Sefercik ve Gökçeler ile 2800 metre uzaklıktaki Yeşilyayla izlemektedir.

Kıyı İşleme Tesisinin (KİT) sınırları şöyledir:

- Kuzey: Karadeniz
- Kuzeydoğu: Kıyı Lojistik Merkezi
- Doğu: Sazköy Köyü (en yakın konut binası/yapısı 300 m uzaklıktadır)
- Batı: Filyos Nehri ve Filyos Sanayi Bölgesi (inşaat halinde) ve Sefercik Köyü
- Güney: Derecikören Köyü (1400 m), Gökçeler Köyü (1400 m)

Başlık:		Sınıflandırma:	Kamuya Açık
Belge No:	SC26-OTC-PRJ-PM-PLN-000003	Sayfa:	10/107
Rev.:	07		

- Güneydoğu: Aşağıhsaniye Köyü (1300 m)

1. Aşamada kullanılan mevcut yollar, 2. Aşama inşaat aşamasında da kullanılacak olup, herhangi bir bağlantı yolu planlanmamaktadır.

Proje Alanı içindeki yerleşimler Şekil 1.1'de, Aşama 3'ün 2026 SEP güncellemesi kapsamında rapora dahil edilmesiyle güncellenen Proje yerleşim planı ise Şekil 1.2'de gösterilmektedir.

Başlık:

Belge No: SC26-OTC-PRJ-PM-PLN-000003

Rev.: 07

Sınıflandırma:

Kamuya
Açık

Sayfa:

11/107

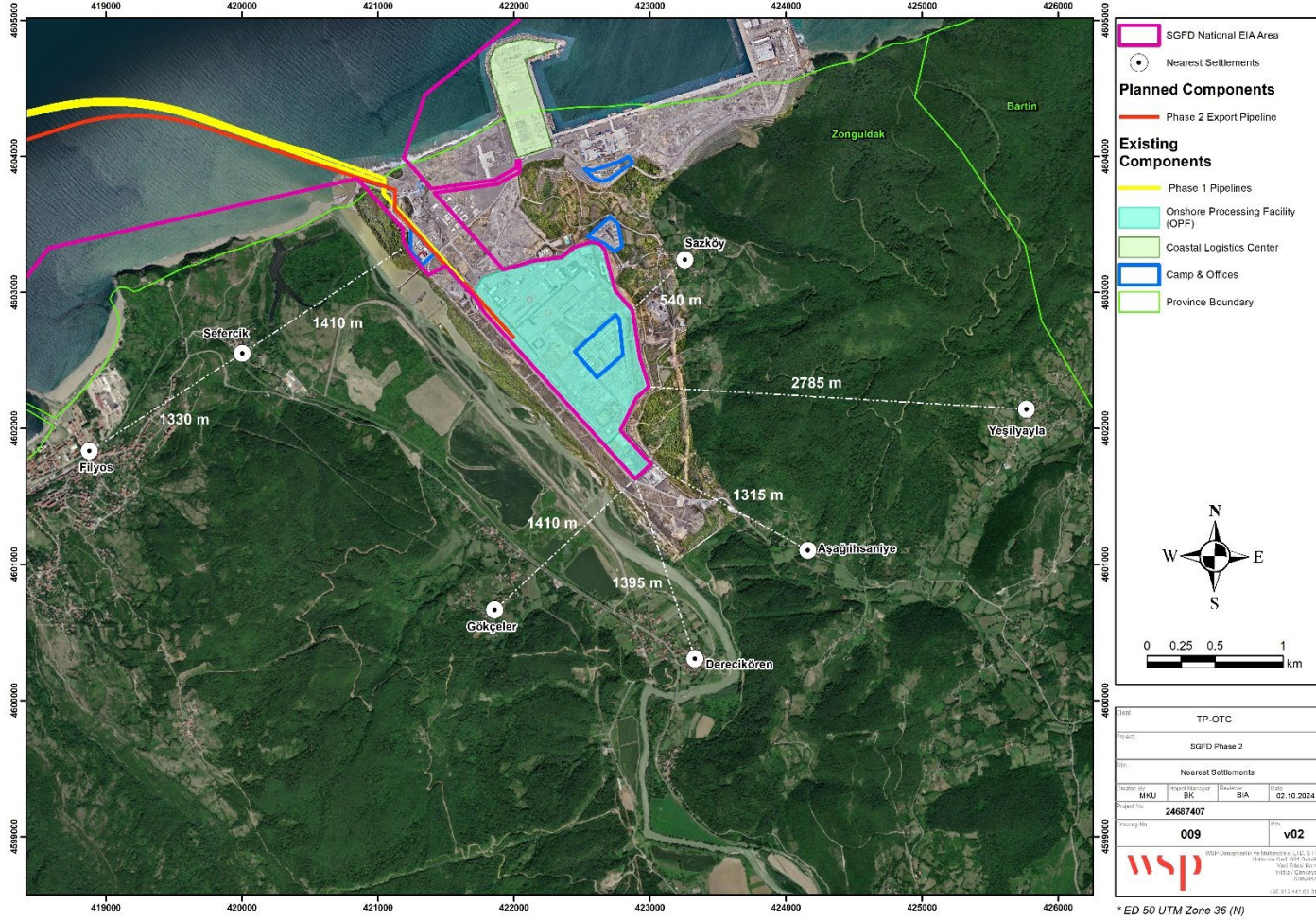

Şekil 1.1. Projeye En Yakın Yerleşim Yerleri

Başlık:

Belge No: SC26-OTC-PRJ-PM-PLN-000003

Rev.: 07

Sınıflandırma:

Kamuya Açık

Sayfa:

12 / 107

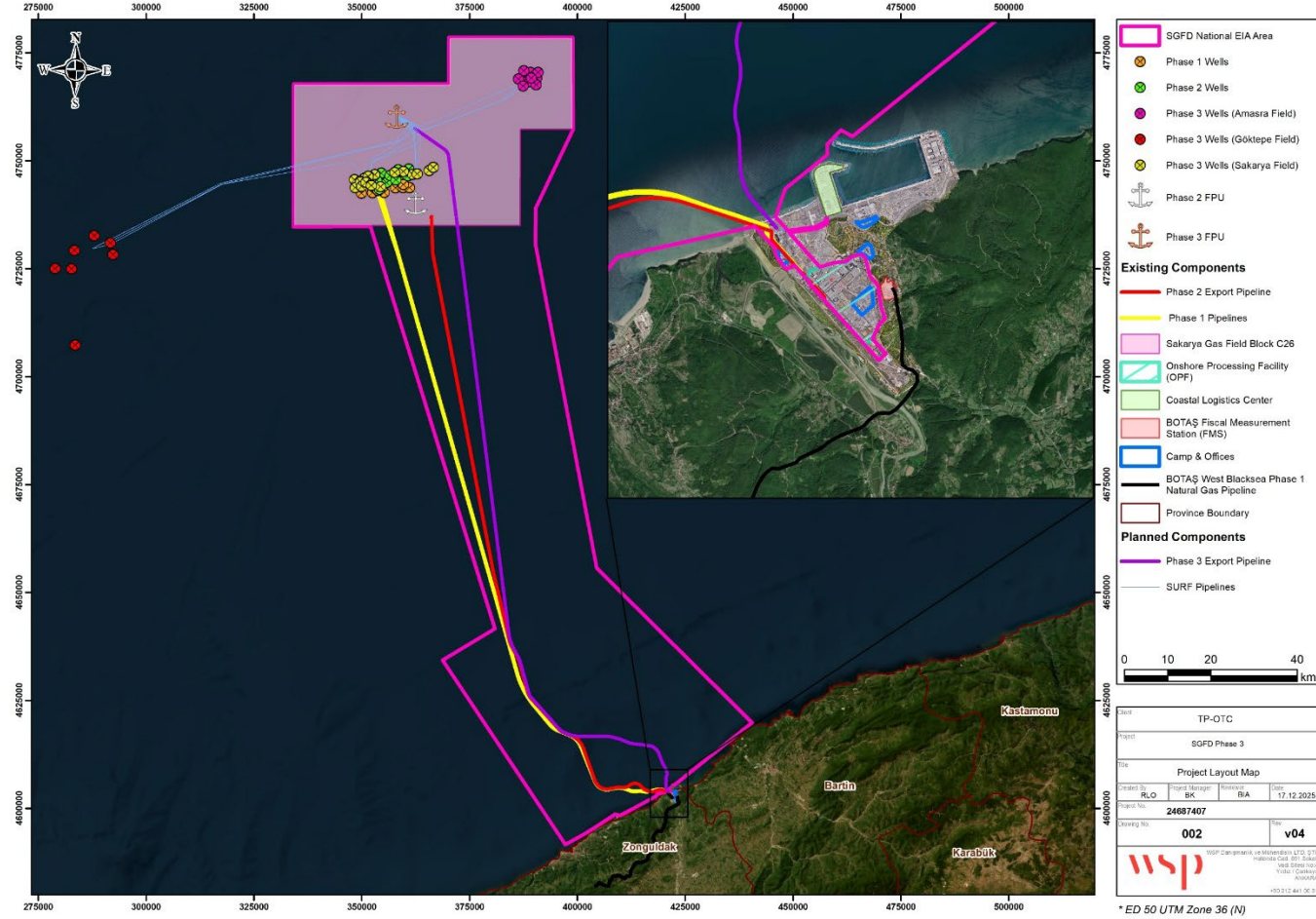

Şekil 1.2. Proje Bileşenleri ve Yerleşim Planı

Başlık:
Belge No: SC26-OTC-PRJ-PM-PLN-000003
Rev.: 07

Sınıflandırma: Kamuya Açık
Sayfa: 13 /107

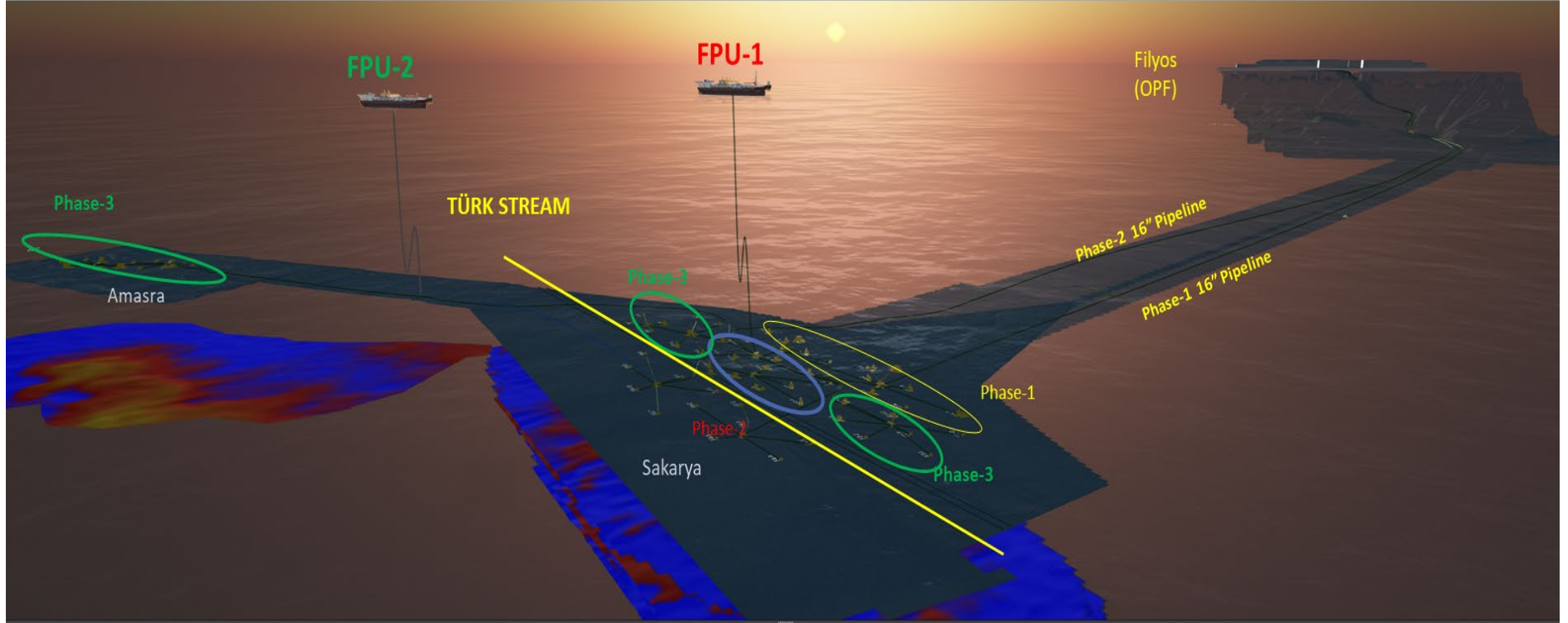

Şekil 1.3. Proje Aşamaları ve Sahalarının Konumları

SDSGP'nin karasal alanlarının mülkiyet durumu aşağıda özetlenmiştir:

- Kıyı İşleme Tesisinin (trafo istasyonu dahil) inşa edildiği sanayi bölgesi arazisi Hazineye ait olup Türkiye Sanayi ve Teknoloji Bakanlığı'na tahsis edilmiştir. Türkiye Sanayi ve Teknoloji Bakanlığı'nın uygun görüşü üzerine, bu arazinin ön irtifak hakkı TPAO'ya verilmiştir. ÇED Olumlu Kararı alındıktan sonra, Sanayi ve Teknoloji Bakanlığı'nın onayı ile Milli Emlak Genel Müdürlüğü tarafından Proje için TPAO'ya 49 yıllığına irtifak hakkı verilmiştir. 6 Ocak 2022 tarihli Resmî Gazete'de yayınlanan 5071 sayılı Cumhurbaşkanlığı Kararnamesi ile bu alan Filyos Sanayi Bölgesi alanından çıkarılmış ve TPAO'ya özel ekonomik bölge olarak tahsis edilmiştir.
- Kıyı şeridi ile Kıyı İşleme Tesisi arasında, 1. Aşama Denizaltı Göbekleri, Yükselticiler ve Akış Hatları ile 2. Aşama ihracat boru hattının geçtiği alan, kısmen sanayi bölgesinde, kısmen de Ulaştırma ve Altyapı Bakanlığı lehine irtifak hakkı verilen ve imar planlarında arazi kullanımı kıyı lojistik merkezi olarak belirlenen alanda bulunmaktadır. 6 Ocak 2022 tarihli Resmî Gazete'de yayınlanan 5071 sayılı Cumhurbaşkanlığı Kararnamesi ile alanın bir kısmı (sanayi bölgesi) TPAO'ya münferit yatırım sahası olarak tahsis edilmiş, diğer kısmı için Ulaştırma ve Altyapı Bakanlığı ile mutabakat/irtifak hakkı sağlanmıştır.
- Enerji iletim hattı, 1 adet özel tarım arazisi hariç, Hazineye ait orman arazisinden geçmektedir. Tarım arazisi kamulaştırılmış ve gerekli olması halinde kullanım için Tarım ve Orman İl Müdürlüğü'nden tarım dışı arazi kullanım izni alınmıştır. Orman arazisi, Tarım ve Orman İl Müdürlüğü'nden izin alındıktan sonra tahsis edilmiştir.
- Ayrıca, proje alanının yaklaşık 1,8 km batısında, 2 hektarlık bir alanda, projenin inşaat ve sonraki aşamalarında kullanılmak üzere konaklama tesisleri bulunmaktadır. TPAO, tapuyu Millî Savunma Bakanlığı'ndan satın almıştır.
- Projenin açık deniz bölümünde, denizaltı üretim sistemi, denizaltı göbekleri ve boru hatları Türkiye'nin 12 deniz mili genişliğindeki karasularında yer alırken, diğer kısmı Türkiye'nin münhasır ekonomik bölgesinde yer almaktadır. Denizaltı üretim sisteminin tamamı, Türkiye münhasır ekonomik bölgesi içinde, yaklaşık 170 km açıkta ve yaklaşık 2.200 m derinlikte bulunmaktadır. Projenin deniz tarafında bulunan karasularının Türkiye tarafından kullanım hakkı, Karasuları Kanunu'nda belirtilmiştir. TPAO'nun bu alanda herhangi bir arazi satın alması gerekmemektedir.
- Proje sahasının kıyıda bulunan kısmı, Filyos Limanı'nın inşası sırasında endüstri bölgesi ilan edilmeden önce stok alanı olarak kullanılmıştır. Alan özel yatırım bölgesi ilan edildikten ve 1. Aşama için ÇED Olumlu Kararı alındıktan sonra, bu arazinin ön irtifak hakkı TPAO'ya verilmiştir.

1.2.1 Kamp Alanları

2. Aşamının inşaat aşaması için, 1. Aşamadan itibaren TP-OTC tesisleri içinde bulunan mevcut kamp ve ofis alanları kullanılacaktır. Ayrıca, konuklar için sosyal tesisler ve VIP konteynerleri içeren bir alan da mevcut olacaktır. Yüzer Üretim Ünitelerinin (YÜÜ) projeye dahil edilmesi nedeniyle artan operasyonel ihtiyaçlar doğrultusunda yeni konaklama alanları eklenmiş ve mevcut kamp alanlarının kapasitesi yeniden düzenlenmiş olup, bu değişiklikler kapsamında 2026 SEP raporundaki ilgili veriler güncellenmiştir. Kamp alanları şunlardır:

- **TP-OTC O&M Kamp Alanı:** 178 kişi kapasiteli
- **TP-OTC FPU Kamp Alanı:** 1892 kişi kapasiteli

Başlık:		Sınıflandırma:	Kamuya Açık
Belge No:	SC26-OTC-PRJ-PM-PLN-000003	Sayfa:	15 /107
Rev.:	07		

- **TP-OTC Ana Kamp Alanı:** 273 kişi kapasiteli
- **TP-OTC Heliport Kamp Alanı:** 25 kişi kapasiteli
- **TP-OTC Sosyal Tesisler Kamp Alanı:** 49 kişi kapasiteli

Bu kamp alanları, su ve elektrik bulunan konaklama birimleri, ofis binaları, güvenlik özellikleri, tuvaletler, mutfaklar, yemek odaları, çamaşırhane, tıbbi tedavi odaları, dinlenme tesisleri, iletişim hizmetleri, dizel jeneratörler, dış aydınlatma, atık yönetim alanları, atık su arıtma tesisleri, su arıtma üniteleri ve acil durum toplanma noktaları gibi temel olanaklarla tam donanımlıdır. Konut birimlerinin çoğu, önceden kurulmuş tesisatlara bağlı prefabrik konteynerlerden oluşmaktadır. Tüm kamp alanları güvenli, çitle çevrili, aydınlatılmış ve korunan bir bölge içinde yer almaktadır.

Etkili iletişimi sağlamak ve proje yaşam döngüsü boyunca kamp alanlarıyla ilgili endişeleri gidermek için, Proje Toplumsal İrtibat Görevlileri tarafından düzenli bilgilendirme toplantıları, topluluk toplantıları ve köy ziyaretleri gerçekleştirilecektir. Ayrıca, Toplumsal İrtibat Görevlileri tarafından bir şikâyet mekanizmasının uygulanması ve bu mekanizma hakkında sürekli güncellemeler yapılmasıyla topluluklar bilgilendirilecektir.

1.3 Paydaş Katılım Hedefleri

Paydaş katılımı, bir projenin çevresel ve sosyal risklerinin ve etkilerinin başarılı bir şekilde yönetilmesi için gerekli olan güçlü, yapıcı ve duyarlı ilişkiler kurmanın temel unsurudur. Paydaşlara, uygun bilgi paylaşımı yoluyla projeye ilgili olası çevresel ve sosyal etkiler hakkında bilgi vermek, önerilen geliştirme projesine ilişkin algılarının mümkün olduğunca doğru olmasını sağlamak, geri bildirim almak için onlarla istişarede bulunmak ve olası endişe veya şikâyetlerini çözmek için bir mekanizma sağlamak amaçlanmaktadır.

Paydaş katılım süreci aşağıdakilere yardımcı olur:

- Potansiyel olarak etkilenen tüm paydaşların belirlenmesi ve sürece dahil edilmesi,
- Projeden etkilenmesi muhtemel kişiler arasında projeye ilişkin iyi bir anlayış oluşturulması,
- Proje döngüsünün erken aşamalarında Projeye veya paydaşlarına risk oluşturabilecek sorunların belirlenmesi,
- Hafifletici önlemlerin uygun (uygulanabilir, etkili ve verimli) olmasının sağlanması ve
- Proje ve paydaşlar arasında tüm tarafların yararına olacak uzun vadeli ve karşılıklı bir iletişim sistemi kurulması.

Paydaş Katılım Planı (PKP), bir projenin geliştirilmesi ve uygulanmasında anlamlı bir şekilde yer alacak ana paydaş kategorilerini haritalayan bir kılavuz belgedir. Bu Paydaş Katılım Planı (PKP), TP-OTC'nin proje faaliyetlerinden etkilenebilecek veya bu faaliyetlerle ilgilenebilecek ilgili paydaş gruplarıyla iletişim kurma planını vurgulamaktadır.

Bu belgenin temel amaçları şunlardır:

- İnşaat ve işletme ile ilgili olarak paydaşların katılımı için istişare yaklaşımı ile faaliyet ve uygulama çerçevesini tanımlamak,
- Katılım programının uygulanması ve izlenmesi için kaynakları ve sorumlulukları belirlemek ve

Başlık:

Belge No: SC26-OTC-PRJ-PM-PLN-000003

Rev.: 07

Sınıflandırma:

Kamuya
Açık

Sayfa:

16 / 107

- Görüş ve endişeleri ele almak için bir süreç de dahil olmak üzere, paydaşlar için bir şikâyet mekanizması oluşturmak.

Bu Paydaş Katılım Planında sunulan yaklaşım, Türk mevzuatındaki kamu katılımı hükümleri ve uluslararası iyi uygulamalar/kılavuzlara dayanmaktadır. İşbu PKP, TP-OTC'nin Proje inşaatı öncesi ile Projenin inşaat ve işletme aşamalarında paydaşları sürece dahil etme konusundaki taahhütlerini ve stratejisini özetlemektedir.

Paydaş Katılım Planı, projenin aşamalarına uygun olarak güncellenen versiyonlarla aşamalı olarak geliştirilecek olan "canlı bir belge"dir. Paydaş Katılım Planı, Proje etki alanındaki toplulukların erişimine Türkçe olarak sunulacak, TPAO web sitesinde hem İngilizce hem de Türkçe olarak yayınlanacak ve yerel toplulukların erişimine açık olacaktır.

- TP-OTC: https://tp-otc.com/media/hhbnrzqc/2025-sep_tr.pdf
- TP-OTC: https://tp-otc.com/media/qy0jhgd1/2025-sep_ing.pdf

2.0 MEVZUAT GEREKLİLİKLERİ VE UYGULANABİLİR STANDARTLAR

Bu bölüm, Projeyi düzenleyen yasal gereklilikleri ve geçerli standartları özetlemektedir. Proje yaşam döngüsü boyunca uyulması gereken ulusal ve uluslararası düzenlemeleri, yönergeleri ve en iyi uygulamaları içermektedir.

2.1 Paydaş Katılımı ve Kamu İstişaresi için Türkiye'deki Gereklilikler

2.1.1 Türkiye Cumhuriyeti Anayasası

"Türkiye Cumhuriyeti Anayasası", Projenin paydaş katılımı bileşeni ile ilgili ana belgedir. Katılım konularıyla ilgili Anayasa maddeleri aşağıda sıralanmıştır:

İKİNCİ BÖLÜM - TEMEL HAKLAR VE ÖDEVLER - VII. Düşünce ve İfade Özgürlüğü

MADDE 25. Herkes düşünce ve ifade özgürlüğüne sahiptir. Hiç kimse, her ne sebep ve amaçla olursa olsun düşünce ve görüşlerini açıklamaya zorlanamaz; hiç kimse düşünce ve görüşleri nedeniyle kınanamaz veya suçlanamaz.

İKİNCİ BÖLÜM - TEMEL HAK VE ÖDEVLER - VIII. Düşünceyi Açıklama ve Yayma Özgürlüğü

MADDE 26. Herkes, düşünce ve görüşlerini söz, yazı, resim veya başka yollarla, tek başına veya toplu olarak açıklama ve yayma hakkına sahiptir. Bu hak, resmi makamların müdahalesi olmaksızın bilgi ve fikir alma ve yayma özgürlüğünü de içerir.

İKİNCİ BÖLÜM - TEMEL HAKLAR VE ÖDEVLER - VIII. Sağlık, Çevre ve Barınma

A. Sağlık Hizmetleri ve Çevrenin Korunması

MADDE 56. Herkes sağlıklı ve dengeli bir çevrede yaşama hakkına sahiptir.

Doğal çevreyi geliştirmek, çevre sağlığını korumak ve çevre kirliliğini önlemek devletin ve vatandaşların görevidir.

İKİNCİ BÖLÜM - TEMEL HAKLAR VE ÖDEVLER - XI. Tarihi, Kültürel ve Doğal Varlıkların Korunması

MADDE 63. Devlet, tarih, kültür ve tabiat varlıklarının ve değerlerinin korunmasını sağlar ve bu amaçla destekleyici ve teşvik edici tedbirleri alır.

Başlık:

Belge No: SC26-OTC-PRJ-PM-PLN-000003

Rev.: 07

Sınıflandırma: Kamuya
Açık

Sayfa: 17 / 107

İKİNCİ BÖLÜM - TEMEL HAKLAR VE ÖDEVLER - VII. Dilekçe Hakkı

MADDE 74. Vatandaşlar ve karşılıklılık esaslı gözetilmek kaydıyla Türkiye’de ikamet eden yabancılar kendileriyle veya kamu ile ilgili dilek ve şikayetleri hakkında, yetkili makamlara ve Türkiye Büyük Millet Meclisine yazı ile başvurma hakkına sahiptir.

2.1.2 Diğer temel ulusal yasalar/düzenlemeler

I. Medeni Kanun

Taşınmaz mülkiyet hakları ve kısıtlamaları, 4721 sayılı Medeni Kanun'un (08.12.2001 tarihinde 24607 sayılı Resmi Gazetede yayınlanan) ilgili bölümünde tanımlanmıştır. Türk Medeni Kanunu hükümleri, Projenin tüm aşamalarında dikkate alınacak ve yerine getirilecektir.

II. Bilgi Edinme Hakkı Kanunu

4982 sayılı Bilgi Edinme Hakkı Kanunu (24.10.2003 tarihinde 25269 sayılı Resmî Gazetede yayınlanan), demokratik ve şeffaf bir yönetimin gereklilikleri olan eşitlik, tarafsızlık ve açıklık ilkelerine uygun olarak bilgi edinme hakkının usul ve esaslarını düzenlemektedir. Herkes, kamu kurumları ve kamu kurumu niteliğindeki meslek kuruluşlarının faaliyetleri hakkında bilgi edinme hakkına sahiptir.

III. Dilekçe Hakkının Kullanılmasına İlişkin Kanun

Türk vatandaşları, 4982 sayılı Dilekçe Hakkının Kullanılmasına İlişkin Kanun'un (01.11.1984 tarihli ve 3071 sayılı Resmî Gazete’de yayımlanmıştır) 3. maddesi uyarınca, kendilerini veya kamuoyunu ilgilendiren talepler ve şikayetler hakkında Türkiye Büyük Millet Meclisi ve ilgili makamlara yazılı olarak başvuruda bulunma hakkına sahiptir. Yabancı uyruklular ise karşılıklılık ilkesi çerçevesinde ve dilekçelerini Türkçe olarak düzenleyerek bu haktan yararlanabilirler.

IV. Kamulaştırma Kanunu

Projeye paydaşların katılımıyla ilgili bir diğer yasa ise 2942 sayılı Kamulaştırma Kanunu'dur (04.11.1983 tarihinde Resmî Gazete'nin 18215 sayılı sayısında yayınlanmıştır).

Kamulaştırma sürecinin idari işlemi, 2942 sayılı Kamulaştırma Kanunu (08.11.1983 tarihli ve 18215 sayılı Resmî Gazete’de yayınlanmıştır) uyarınca, amacına, yetkisine, usulüne, nedenine ve işlemin konusuna uygun olarak gerçekleştirilir.

VI. Çevre Kanunu

Yukarıda açıklanan mevzuata ek olarak, Türk Çevre Mevzuatının temel kanunu 2872 sayılı Çevre Kanunu'dur (11.08.1983 tarihinde 18132 sayılı Resmî Gazete’de yayınlanmış, 5491 sayılı Kanun ile değiştirilmiştir). Çevre Kanunu'na göre, vatandaşlar ve devlet, “kirleten öder” ve “kullanan öder” ilkeleri temelinde çevrenin korunmasından sorumludur. Kanun, Avrupa Birliği mevzuatına uyum sürecinde hazırlanan veya güncellenen çok sayıda yönetmelik ve kararname ile desteklenmektedir.

Çevresel Etki Değerlendirmesi (ÇED) sürecinin temel aşamaları, Türkiye ÇED Yönetmeliği (29.07.2022 tarihli ve 31907 sayılı Resmî Gazete) ile tanımlanmıştır.

ÇED Raporu gerektiren projeler, ÇED süreci ve diğer ilgili ilke ve prosedürler ÇED Yönetmeliğinde ayrıntılı olarak açıklanmıştır. İlk Türk ÇED Yönetmeliği 1993 yılında yürürlüğe girmiş ve 1997, 2002, 2003, 2008, 2013 ve 2014 yıllarında değiştirilmiştir. Son olarak, son ÇED Yönetmeliği 29 Temmuz 2022 tarihinde yürürlüğe girmiştir.

Başlık:

Belge No: SC26-OTC-PRJ-PM-PLN-000003

Rev.: 07

Sınıflandırma: Kamuya
Açık

Sayfa: 18 / 107

Türkiye Cumhuriyeti Çevre, Şehircilik ve İklim Değişikliği Bakanlığı (ÇŞİDB) ÇED Yönetmeliği (29 Temmuz 2022 tarihli ve 31907 sayılı Resmî Gazete) uyarınca, ÇED sürecine ilişkin ilgili şartlar kamuoyuna açıklanmıştır.

Çevresel Etki Değerlendirme Yönetmeliği'ne göre Projenin durumu:

TP-OTC, Türk ÇED Yönetmeliği gereklilikleri uyarınca Projenin 1. Aşaması için ulusal bir Çevresel Etki Değerlendirmesi (ÇED) hazırlamıştır. Açıklama sürecinin ardından, 26 Kasım 2021 tarihinde Çevre, Şehircilik ve İklim Değişikliği Bakanlığı'ndan (ÇŞİDB) ÇED Olumlu Kararı alınmıştır.

Yüzer Üretim Ünitelerinin eklenmesi nedeniyle TP-OTC, daha geniş bir kapsam için ulusal Çevresel Etki Değerlendirmesi (ÇED) sürecini başlatmıştır. Bu kapsamda i) Yüzer Üretim Ünitesi ve 2. Aşama için planlanan açık deniz boru hattı, ii) ayrıca ÇED sınırları içinde 3. Aşama için planlanabilecek ikinci bir Yüzer Üretim Ünitesi ve potansiyel bir üçüncü açık deniz boru hattı yer almaktadır.

Süreç, Temmuz 2024'te Çevre, Şehircilik ve İklim Değişikliği Bakanlığı'na (ÇŞİDB) ÇED Başvuru Dosyası'nın sunulmasıyla başlatılmıştır. 2. Aşama ÇED Başvuru Dosyası, Projeyi "Sakarya Doğalgaz Sahası Denizaltı Üretim Sistemleri, Denizaltı İletim Hattı ve Kıyı Doğalgaz İşleme Tesisleri Entegre Proje Revizyonu ve Yüzer Üretim Ünitelerinin Eklenmesi" olarak adlandırmaktadır. Ulusal ÇED süreci kapsamında yapılması gereken Halkın Katılımı Toplantısı 8 Ağustos 2024 tarihinde gerçekleştirilmiştir.

3. Aşama, Sakarya ve Amasra sahalarındaki açık deniz faaliyetlerini ve karaya çıkış bölgesi ile sınırlı kara çalışmalarını kapsamaktadır. Kara İşleme Tesisi (OPF), iletim boru hatları ve altyapı gibi bu alanların dışındaki bileşenler, önceki ÇED raporları kapsamında değerlendirilmiş olup, bunların işletilmesinde herhangi bir değişiklik veya iyileştirme yapılmayacaktır. Bu bileşenler halihazırda değerlendirilmiş olup, mevcut Çevresel ve Sosyal Yönetim Sistemi (ÇSED) kapsamında yönetilecektir.

2.2 Uluslararası Standartlar

TPAO, Projeyi İyi Uluslararası Endüstri Uygulamaları (İUEU), özellikle Ekvator Prensipleri IV ve Uluslararası Finans Kurumu (IFC) Performans Standartları (PS) ile uyumlu olarak geliştirmeyi taahhüt etmiştir. Bu standartların paydaş katılımı açısından gereklilikleri aşağıdaki bölümlerde kısaca açıklanmaktadır.

2.2.1 Ekvator Prensipleri

2020 yılında yayınlanan EP IV, finans kuruluşları tarafından projelerde çevresel ve sosyal riskleri belirlemek, değerlendirmek ve yönetmek için benimsenen bir risk yönetimi çerçevesidir ve öncelikle sorumlu risk karar alma süreçlerini desteklemek üzere gerekli özeni gösterme ve izleme için asgari bir standart sağlamayı amaçlamaktadır. EP'ler, proje finansmanı piyasasında yerli halklar için sağlam standartlar, çalışma standartları belirleme ve yerel olarak etkilenen topluluklarla istişare dahil olmak üzere sosyal/toplumsal standartlara ve sorumluluğa olan ilgiyi ve odaklanmayı büyük ölçüde artırmıştır. Ayrıca, ortak çevresel ve sosyal standartlar etrafında birleşmeyi de teşvik etmişlerdir.

Paydaş katılımı ile ilgili olarak müşterilerin, etkilenen topluluklar, çalışanlar ve ilgili durumlarda diğer paydaşlarla, yapılandırılmış ve kültürel açıdan uygun bir şekilde devam eden, sürekli bir süreç olarak etkili Paydaş Katılımı sergilemeleri gerekmektedir. EP'lere göre, müşteri Bilgilendirilmiş Danışma ve Katılım süreci yürütecektir. Müşteri, danışma sürecini i) Projenin riskleri ve etkilerine; ii) Projenin geliştirme aşamasına; iii) Etkilenen Toplulukların dil tercihlerine; iv) karar alma süreçlerine ve v) dezavantajlı ve hassas, savunmasız grupların ihtiyaçlarına göre uyarlayacaktır. Bu süreç, dış manipülasyon, müdahale, zorlama ve sindirmeden uzak olmalıdır. Prensip ayrıca, müşterilerin Paydaş Katılım sürecinin sonuçlarını, bu süreçten kaynaklanan ve üzerinde anlaşmaya varılan tüm eylemler de dahil olmak üzere, dikkate almasını ve belgelemesini gerektirmektedir.

Başlık:

Belge No: SC26-OTC-PRJ-PM-PLN-000003

Rev.: 07

Sınıflandırma: Kamuya
Açık

Sayfa: 19 /107

Çevresel veya sosyal risklerin ve olumsuz etkilerin açıklanması, Değerlendirme sürecinin erken aşamalarında, her halükârda Proje inşaatı başlamadan önce ve sürekli olarak gerçekleştirilmelidir.

Prensip 5 – Paydaş Katılımı: Tüm Kategori A ve B Projeleri için, müşteri, etkilenen topluluklar ve diğer paydaşlarla sürekli ve kültürel açıdan uygun bir paydaş etkileşimi sergilemelidir. Bu, projenin risklerine, etkilerine ve dezavantajlı grupların ihtiyaçlarına göre uyarlanmış, bilgilendirilmiş istişare ve katılımı içerir. Süreç, manipülasyon ve sindirmeden, yıldırmandan uzak olmalı, sonuçlar erkenden ve sürekli olarak belgelenmeli ve açıklanmalıdır.

Prensip 6 – Şikâyet Mekanizması: Kategori A ve ilgili Kategori B Projeleri için, müşteri Çevresel ve Sosyal Yönetim Sistemi (ÇSYS) kapsamında bir şikâyet mekanizması oluşturmalıdır. Bu mekanizma erişilebilir, şeffaf ve kültürel açıdan uygun olmalı ve adli veya idari çözüm yollarına erişimi engellemeden endişeleri derhal gidermeyi hedeflemelidir. Etkilenen topluluklar, paydaş katılımı sırasında bu mekanizma hakkında bilgilendirilmelidir.

2.2.2 Uluslararası Finans Kurumu:

IFC'nin Çevresel ve Sosyal Performans Standartları (2012 yılında yayınlanmıştır), IFC müşterilerinin çevresel ve sosyal risklerini yönetme sorumluluklarını tanımlamaktadır. Performans Standartı, projeleri IFC'nin ilk kredi inceleme sürecinden geçen tüm yatırım ve danışmanlık müşterileri için geçerlidir. Risk yönetimi, işgücü sorunları, kaynak verimliliği, topluluklar, arazi edinimi, biyolojik çeşitlilik, yerli halklar ve kültürel miras olmak üzere 8 performans alanı bulunmaktadır. Paydaş katılımı ile ilgili olarak, PS 1, Çevresel ve Sosyal Risklerin ve Etkilerin Değerlendirilmesi ve Yönetimi şunları gerektirmektedir:

- Proje ile ilgilenebilecek paydaşların belirlenmesi,
- Etkilenen toplulukların, kendilerini potansiyel olarak etkileyebilecek konularda uygun şekilde sürece dahil edilmesi,
- Proje riskleri ve etkileri ile geliştirme aşamasına göre ölçeklendirilen ve Etkilenen Toplulukların özelliklerine ve çıkarlarına göre uyarlanan bir Paydaş Katılım Planının uygulanması,
- Etkilenen Toplulukların ve diğer paydaşların projenin risklerini, etkilerini ve fırsatlarını anlamalarına yardımcı olmak için ilgili proje bilgilerinin açıklanması,
- Etkilenen Topluluklara proje riskleri, etkileri ve hafifletici önlemler hakkında görüşlerini ifade etme fırsatı sunan ve müşterinin bu görüşleri değerlendirip yanıt vermesine olanak tanıyan bir istişare süreci,
- Şikâyetlerin etkili bir şekilde ele alınması ve çözülmesi için uygun bir şikâyet mekanizması.

3.0 PAYDAŞ TANIMLAMA VE HARİTALAMA

3.1 Paydaş Tanımlama

Bu bölümde, belirlenen paydaşların çeşitli kategorileri açıklanmaktadır. Paydaşların belirlenmesi, genel paydaş katılım sürecinin yönetiminde önemli bir adımdır. Paydaşların listesi ve kaydı, Proje ilerledikçe gözden geçirilecek ve/veya güncellenecektir. Paydaşlar, TPAO ve TP-OTC'nin dışından veya içinden olabilir ve aşağıdaki özelliklere sahip bireyler veya gruplar olarak tanımlanabilir:

- Projeden doğrudan veya dolaylı olarak etkilenenler,
- Proje ve faaliyetleriyle ilgilenenler,

Başlık:

Belge No: SC26-OTC-PRJ-PM-PLN-000003

Rev.: 07

Sınıflandırma:

Kamuya
Açık

Sayfa:

20 /107

- Projeyi ve beklenen sonuçları etkileyebilecekler.

Paydaşların belirlenmesi süreci, Projenin hazırlık aşamalarının başlarında başlamış ve TPAO & TP-OTC çalışanları ile proje danışmanları tarafından yetkililer, kilit paydaşlar ve yerel topluluk temsilcileriyle yapılan doğrudan toplantılar sırasında gerçekleştirilmiştir. Paydaşlar şu şekilde belirlenmiştir:

- Proje alanının sosyo-ekonomik durumunun incelenmesi ve sahada yapılan toplantılar sırasında,
- TPAO ve TP-OTC ekipleriyle yapılan doğrudan toplantılar yoluyla,
- Mevcut belgeler ve masaüstü araştırmalarına dayalı olarak,
- Saha ziyaretleri sırasında yapılan gözlem notlarına dayalı olarak ve
- Benzer doğalgaz projelerinde edinilen önceki deneyimlere ve yerel bilgiye dayalı olarak.

Birincil paydaşlar, Projenin etkilerinden doğrudan etkilenen bireyler ve topluluklardır; ikincil paydaşlar ise Projeye ilgi duyan veya Proje üzerinde etkisi olan kişilerdir.

Kilit paydaşlar şunlardır:

- Uluslararası (örneğin yatırımcılar, uluslararası finans kuruluşları).
- Devlet (örneğin Türkiye Cumhuriyeti, ilgili bakanlıklar, belediyeler ve diğer ilgili yerel makamlar).
- Sivil toplum kuruluşları.
- Mal ve hizmet tedarikçileri, yükleniciler.
- Müşteriler.
- Eğitim ve öğretim kurumları (örneğin üniversiteler, yüksekokullar).
- Sanayi sektörü (örneğin inşaat ve altyapı ticaret kuruluşları).
- Dahili paydaşlar (örneğin çalışanlar, çalışan temsilcileri, sendikalar).
- Yerel topluluklar (örneğin etkilenen yerleşim yerleri, yerel topluluk grupları).
- Medya.

2026 SEP güncellemesi kapsamında paydaş tanımlama listesi gözden geçirilmiş olup, mevcut paydaş listesinin geçerliliğini koruduğu ve ilave bir güncelleme gerektirmediği değerlendirilmiştir.

Buna dayanarak, Tablo 31'deki aşağıdaki liste, Proje için belirlenen temel birincil ve ikincil paydaşları göstermektedir.

Tablo 3.1. Tanımlanmış Paydaşlar

Birincil Paydaşlar	
• Ulusal Yetkililer	
• Bölgesel/Yerel Kamu İdareleri (YKi)	
• Etkilenen Topluluklar:	

Başlık:

Belge No: SC26-OTC-PRJ-PM-PLN-000003

Rev.: 07

Sınıflandırma: Kamuya
Açık

Sayfa: 21 /107

Birincil Paydaşlar

- Proje alanına yakın mesafede yaşayan sakinler (Tablo 33'te özetlenmiştir).
- Yerel yönetim ve topluluk temsilcileri, yerel liderler, yani muhtarlar ve diğer topluluk liderleri/temsilcileri.
- Proje'den etkilenen yerleşim yerlerinde yaşayan kadınlar, çocuklar, yaşlılar ve diğer hassas, savunmasız kişiler
- Genel Halk (Yerel Toplulukların sakinleri ve ziyaretçileri dahil)
- Toplum hizmetleri ve Altyapı kuruluşları
- En yakın yerleşim yerlerindeki işletmeler
- Filyos ve Proje etki alanı içindeki yerleşim yerlerinde bulunan tarım ve hayvancılık işletmeleri
- Proje alanında balıkçılık faaliyetleri yürütenleri temsil eden balıkçılık ve su ürünleri kuruluşları
- Tarım ve hayvancılık amaçlı arazi kullanıcıları ve Proje etki alanı içindeki yakın ormanlardan faydalanan kişiler
- Filyos plajını kullanan turistler

- Proje Çalışanları

- Proje Alt Yüklenicileri

İkincil Paydaşlar

- Bölgedeki diğer işletmeler

- Sivil toplum kuruluşları (STK'lar)

- Medya

- Akademik ve araştırma kuruluşları

Not: Liste güncellenecek ve proje ilerledikçe yeni paydaşlar listeye eklenecektir.

3.2 Paydaş Haritalama ve Analizi

Paydaşların haritalandırılması (sınıflandırılması), Proje boyunca devam eden bir süreçtir. Bazı taraflar uygulamanın ilk aşamasında belirlenirken, diğerleri Projeye ilgi duymaya başladıkça eklenmektedir. Tablo 32, gerçekleştirilen haritalandırma ve analiz faaliyetinin sonuçlarını göstermektedir. Tablo, daha önce belirlenen en ilgili paydaş kategorileri için, Projenin paydaşlar üzerinde yaratabileceği etkiyi ve paydaşların potansiyel beklentilerini, görüşlerini ve temel endişelerini göstermektedir.

Başlık:

Belge No: SC26-OTC-PRJ-PM-PLN-000003

Rev.: 07

Sınıflandırma: Kamuya
Açık

Sayfa: 22 /107

**Tablo 3.2. Paydaş Haritalama**

Paydaş Grubu	İlgi/Endişe	Etki/Güç	Etki/Rol
Balıkçılık yapanlar	Sürdürülebilir balık stokları, ekonomik faydalar	Yüksek	Geçim ve beslenme için balıkçılığa bağımlıdır. Balıkçılık yönetimi politikalarından doğrudan etkilenir ve bu politikaları etkileyebilirler. Sürdürülebilir uygulamalar için iş birlikleri hayati önem taşır.
Devlet Kurumları	Düzenleme, koruma	Yüksek	Politikalar oluşturur ve uygularlar. Mevzuata uyum için destekleri elzemdir.
Yerel Topluluklar	Geçim kaynakları, kültürel uygulamalar	Yüksek	Toplum desteği ve uygulamaların hayata geçirilmesinde katılımları kilit önem taşır.
Çevre STK'ları	Koruma, biyolojik çeşitlilik	Orta	Sürdürülebilir uygulamaları savunur ve kamuoyunu ve politikayı etkilerler. Savunuculukları politika değişikliklerine yol açabilir.
Araştırmacılar/Akademik Çevre	Veri toplama, analiz	Düşük	Politika ve uygulamaları bilgilendirmek için bilimsel veriler ve araştırmalar sağlarlar. Bulguları karar alma süreçlerini etkileyebilir.
Turizm Endüstrisi	Deniz ekosistemi sağlığı, ekonomik faydalar	Orta	Sağlıklı balık popülasyonları ve deniz ortamlarından faydalanırlar. Destekleri sürdürülebilir uygulamaların teşvik edilmesine yardımcı olabilir.
Uluslararası Kuruluşlar	Sürdürülebilir kalkınma hedefleri	Yüksek	Uluslararası standartlar belirler ve sürdürülebilir kalkınma için finansman/destek sağlarlar. Yönergeleri ulusal politikaları etkileyebilir.
Tüketiciler	Sürdürülebilir deniz ürünlerine erişim	Düşük	Sürdürülebilir ürünlere olan talep piyasa değişikliklerini tetikleyebilir. Satın alma tercihleri geçim kaynakları uygulamalarını etkileyebilir.
Deniz Ürünleri Sektörü	Tedarik zincirinin istikrarı, kâr	Yüksek	Balıkçılık yönetiminde önemli bir aktördür. Uygulamaları sürdürülebilirlik çabalarını önemli ölçüde etkileyebilir.

Bu tablo, sürdürülebilir kalkınma bağlamında balıkçılık da dahil olmak üzere çeşitli paydaşların farklı ilgi alanlarını ve etkilerini yansıtmaktadır.

Paydaşların etki ve ilgi düzeyleri, 2026 SEP güncellemesi kapsamında gözden geçirilmiştir. Genel olarak, 2025 SEP'te tanımlanan değerlendirmelerin geçerliliğini koruduğu görülmüştür. Ancak, 2025 yılı boyunca alınan geri bildirimler doğrultusunda yerel halkın projeye olan ilgi ve etkisinin arttığı değerlendirilmiş ve ilgili paydaş grubunun etki/güç sınıflandırması buna uygun şekilde güncellenmiştir.

Başlık:

Belge No: SC26-OTC-PRJ-PM-PLN-000003

Rev.: 07

Sınıflandırma: Kamuya
Açık

Sayfa: 23 /107

Tablo 3.3. Paydaş Analizi

Tipi	Paydaşlar	Etkilenenler		İlgilenenler/etkilenenler
		Doğrudan	Dolaylı	
Dahili Paydaşlar				
Proje Yatırımcısı	TPAO	X		
Proje Sahibi	TP-OTC	X		
Yükleniciler	Ana Yüklenici	İşin Kapsamı		
	Baker Hughes	Alt ve üst tamamlamalarının tasarımı, tedariki ve kurulumu. Kuyu tamamlamaları sırasında danışmanlık ve denetim. Yeraltı sisteminin izlenmesi ve kontrolü için uyumluluğun sağlanması.		
	Schlumberger (SLB)	Üst tamamlama için geri akış ekipmanının tasarımı, temini ve kurulumu. Alt tamamlama için delme, çakıl dolgu ekipmanının kurulumu. Delme, çakıl dolgu ve geri akış operasyonlarının tasarımı ve yürütülmesi Üst tamamlamalar sırasında danışmanlık ve denetim.	X	
	OneSubsea	Denizaltı üretim sistemlerinin (DÜS) tasarımı, tedariki ve kurulumu. Tree caps, Christmas trees (XTs), boru askıları ve denizaltı kontrol sistemleri sağlar. Veri aktarım gereksinimlerine denizaltı kontrol sistemi girdilerinden sorumluluk.		

Başlık:

Belge No: SC26-OTC-PRJ-PM-PLN-000003

Rev. : 07

Sınıflandırma:

Kamuya Açık

Sayfa:

24 / 107

Tipi	Paydaşlar		Etkilenenler		İlgilenenler/etkilenenler
			Doğrudan	Dolaylı	
	Subsea7 (SS7)	<p>Kuyulardan toplama manifolduna ve denizaltı toplama manifoldundan merkezi manifolda kadar olan saha içi Denizaltı Göbekleri, Yükselticiler ve Akış Hatları sistemlerinin tasarımı, temini ve kurulumu.</p> <p>Makaralı denizaltı bağlantılarından ve ana hat ile yükseltici sistemleri için destekten sorumluluk.</p> <p>Yüzer Üretim Ünitesinin yükseltici sistemlerinin tasarımı ve kurulumundan sorumluluk</p> <p>Kontrol sistemleri ve göbek tasarımlarının geliştirilmesine öncülük etmek.</p> <p>Yüzer Üretim Ünitesi demirleme sisteminin kurulumu.</p> <p>Saha düzenini geliştirmek ve Yüzer Üretim Ünitesi Yüklenicisi ve TP-OTC'den gelen verilerin tasarıma dahil edilmesi</p> <p>Pigging tesisleri ve akış güvenliği değerlendirmeleri konusunda sorumluluk.</p>			
	Saipem	<p>İhraç boru hattının tasarımı, tedariki ve kurulumu.</p> <p>EPC aşamasında gerilme analizi yapılmasını ve CP sisteminin izlenmesini sağlamak.</p> <p>Kıyı boru hattı bölümleri için geçici ve kalıcı katodik koruma sorumluluğu.</p>			
	Yüzer Üretim Ünitesi Yüklenicisi	<p>Yükseltici askı ve balkon konfigürasyonunun tasarımından sorumluluk; Tedarik edilen donanımın Yüzer üretim ünitesinin üst kısımlarına entegrasyonu; Denizaltı kontrol sisteminin devreye alınması öncesi hazırlık, bağlantı ve devreye alma işlemleri; Telekomünikasyon tasarımında sorumluluk, Operasyonel felsefeye uygun olarak pigging düzenlemesinin tasarımından sorumluluk; buna operasyonel</p>			

Başlık:

Belge No: SC26-OTC-PRJ-PM-PLN-000003

Rev. : 07

Sınıflandırma:

Kamuya Açık

Sayfa:

25 /107

Tipi	Paydaşlar	Etkilenenler		İlgilenenler/etkilenenler
		Doğrudan	Dolaylı	
	aşamada kullanılacak pigging ekipmanı da dahildir. Yüzer Üretim Ünitesi bağlama sisteminin tasarım sorumluluğu.			
Çalışanlar	Tüm Proje Çalışanları	X		
Harici Paydaşlar				
Uluslararası kurum ve kuruluşlar	Kredi verenler, potansiyel kredi verenler			X
Ulusal Hükümet Otoriteleri	Enerji ve Tabii Kaynaklar Bakanlığı Çevre, Şehircilik ve İklim Değişikliği Bakanlığı Tarım ve Orman Bakanlığı Çalışma ve Sosyal Güvenlik Bakanlığı Aile ve Sosyal Hizmetler Bakanlığı Hazine ve Maliye Bakanlığı Sanayi ve Teknoloji Bakanlığı Kültür ve Turizm Bakanlığı Orman ve Su İşleri Bakanlığı İçişleri Bakanlığı Milli Savunma Bakanlığı Karayolları Genel Müdürlüğü Türk Silahlı Kuvvetleri			X
Bölgesel/Yerel Otoriteler	Zonguldak Valiliği Sakarya Valiliği Düzce Valiliği	X		

Başlık:

Belge No: SC26-OTC-PRJ-PM-PLN-000003

Rev. : 07

Sınıflandırma:

Kamuya Açık

Sayfa:

26 / 107

Tipi	Paydaşlar	Etkilenenler		İlgilenenler/etkilenenler
		Doğrudan	Dolaylı	
	Çaycuma Kaymakamlığı Kozlu Kaymakamlığı Alaplı Kaymakamlığı Ereğli Kaymakamlığı Adapazarı Kaymakamlığı Söğütlü Kaymakamlığı Hendek Kaymakamlığı Cumayeri Kaymakamlığı Çilimli Kaymakamlığı Akçakoca Kaymakamlığı Zonguldak Merkezî Yönetim İl Müdürlükleri Sakarya Merkezî Yönetim İl Müdürlükleri Düzce Merkezî Yönetim İl Müdürlükleri Çaycuma Merkezî Yönetim İl Müdürlükleri Kozlu Merkezî Yönetim İl Müdürlükleri Alaplı Merkezî Yönetim İl Müdürlükleri Ereğli Merkezî Yönetim İl Müdürlükleri Adapazarı Merkezî Yönetim İl Müdürlükleri Söğütlü Merkezî Yönetim İl Müdürlükleri Hendek Merkezî Yönetim İl Müdürlükleri Cumayeri Merkezî Yönetim İl Müdürlükleri Çilimli Merkezî Yönetim İl Müdürlükleri BAKKA (Batı Karadeniz Kalkınma Ajansı) Zonguldak Belediyesi Sakarya Belediyesi Düzce Belediyesi			

Başlık:

Belge No: SC26-OTC-PRJ-PM-PLN-000003

Rev. : 07

Sınıflandırma:

Kamuya Açık

Sayfa:

27 /107

Tipi	Paydaşlar	Etkilenenler		İlgilenenler/etkilenenler
		Doğrudan	Dolaylı	
	Çaycuma İlçe Belediyesi Kozlu İlçe Belediyesi Alaplı İlçe Belediyesi Ereğli İlçe Belediyesi Adapazarı İlçe Belediyesi Söğütli İlçe Belediyesi Hendek İlçe Belediyesi Cumayeri İlçe Belediyesi Çilimli İlçe Belediyesi Filyos ve Saltukova Bucak Belediyesi Etkilenen yerleşim yerlerinin muhtarları			
Ulusal ve yerel STK'lar ve kuruluşlar	Ticaret ve Sanayi Odaları Kent Konseyleri Doğa Derneği Sosyal Yardımlaşma ve Dayanışmayı Teşvik Fonu TEMA Türkiye Muhtarlar Birliği Türkiye Odalar ve Borsalar Birliği (TOBB) Esnaf ve Sanatkârlar Odaları Birliği Türkiye Mühendis ve Mimar Odaları Birliği (TMMOB) WWF Türkiye Kadın Dernekleri İŞKUR			X
Eğitim ve öğretim kurumları	Zonguldak Bülent Ecevit Üniversitesi Sakarya Üniversitesi			X

Başlık:

Belge No: SC26-OTC-PRJ-PM-PLN-000003

Rev. : 07

Sınıflandırma:

Kamuya Açık

Sayfa:

28 /107

Tipi	Paydaşlar	Etkilenenler		İlgilenenler/etkilenenler	
		Doğrudan	Dolaylı		
	Sakarya Uygulamalı Bilimler Üniversitesi Düzce Üniversitesi				
Sosyal hizmetler	Zonguldak Devlet Hastanesi Düzce Atatürk Devlet Hastanesi Sakarya Sadıka Sabancı Devlet Hastanesi Hendek Devlet Hastanesi Çaycuma Devlet Hastanesi		X		
Projenin Etkilenen Kişiler	Etkilenen yerleşim yerleri, Yerel topluluk üyeleri Mukhtarlar Hassas gruplar Arazi sahipleri Resmi arazi kullanıcıları Gayri resmi arazi kullanıcıları Yerel işletmeler ve kuruluşlar	İller: Zonguldak, Sakarya ve Düzce. İlçeler: Zonguldak'ta Çaycuma, Merkez, Kozlu, Alaplı, Ereğli; Sakarya'da Adapazarı, Söğütü ve Hendek; Düzce'de Cumayeri, Çilimli ve Akçakoca.		X	
		Projeye göre	BOTAŞ 1. Aşama		BOTAŞ 2. Aşama
		Sazköy Gökçeler Aşağıİhsaniye Derecikören Yeşilyayla Sefercik Filyos Balıkçılık (Su Ürünleri) Kooperatifi	Aşağı İhsaniye Çayır Derecikören Esentepe Esenyurt Gökçeler Güdüllü Sazköy Temenler	Alancık Çırgan Küçükkaymaz Yenidoğanlar Demirciler Kasımlı Çatak Hacıhasan Sarıkadı	Göktepe Maksudiye Yeniköy Mağara Kurudil Hacıkişla Eskibiçki Taşlık Üvezbeli

Başlık:

Belge No: SC26-OTC-PRJ-PM-PLN-000003

Rev. : 07

Sınıflandırma:

Kamuya Açık

Sayfa:

29 /107

Tipi	Paydaşlar	Etkilenenler		İlgilenenler/etkilenenler				
		Doğrudan	Dolaylı					
	<table border="1"><tr><td>Filyos Balıkçı Topluluğu</td><td>Yukarıgöynük Elvanpazarcık/Elvan Elvanpazarcık/Merkez Gerdek (Himmetoğlu) Kabalaklı Osmanlı Sapça Sofular</td><td>Ömerli Musabeyli Merkez Asarlı Çevlik Kaymaklar Güllük Külâh Topallı</td><td>Yukarıavlıyan Avlıyan Sırtpınar Karaçörtlen Altunçay</td></tr></table>	Filyos Balıkçı Topluluğu	Yukarıgöynük Elvanpazarcık/Elvan Elvanpazarcık/Merkez Gerdek (Himmetoğlu) Kabalaklı Osmanlı Sapça Sofular	Ömerli Musabeyli Merkez Asarlı Çevlik Kaymaklar Güllük Külâh Topallı	Yukarıavlıyan Avlıyan Sırtpınar Karaçörtlen Altunçay			
Filyos Balıkçı Topluluğu	Yukarıgöynük Elvanpazarcık/Elvan Elvanpazarcık/Merkez Gerdek (Himmetoğlu) Kabalaklı Osmanlı Sapça Sofular	Ömerli Musabeyli Merkez Asarlı Çevlik Kaymaklar Güllük Külâh Topallı	Yukarıavlıyan Avlıyan Sırtpınar Karaçörtlen Altunçay					
Medya	<p>Pusula Gazetesi - Online Gazete İnanış Gazetesi - Gazete Halkın Sesi Gazetesi - Gazete Demokrat Çaycuma Gazetesi - Gazete Devrek Postası - Gazete Bartın Pusula Gazetesi - Gazete Bartın Olay – Gazete ve Televizyon Kanalı Aba Basın - Gazete ve Televizyon Kanalı Elmas TV – Televizyon Kanalı Kanal Z – Radyo Kanalı Düzce Postası – Gazete Çilimli Postası – Gazete Akçakoca Gündem – Gazete Sakarya Yenihaber – Gazete Sakarya Yenigün – Gazete Adapostası Gazetesi – Gazete Hendek Gündem – Gazete</p>			X				

Başlık:

Belge No: SC26-OTC-PRJ-PM-PLN-000003

Rev. : 07

Sınıflandırma:

Kamuya Açık

Sayfa:

30 /107

4.0 BUGÜNE KADAR GERÇEKLEŞTİRİLEN PAYDAŞ KATILIM FAALİYETLERİ

4.1 TPAO Tarafından Yürütülen Katılım Faaliyetleri

Proje hazırlıkları kapsamında, hem 1. Aşama hem de 2. Aşama için paydaşlar ve potansiyel paydaşlarla toplantılar gerçekleştirilmiştir. Toplantıların amacı, kilit paydaşlara ve etkilenen topluluklara Proje hakkında bilgi vermek ve Projeye ilişkin geri bildirimlerini toplamaktır. 1. Aşama ve 2. Aşama ÇED süreci sırasında düzenlenen halkın katılımı toplantısından önce, TPAO Genel Müdürü tarafından yerel yetkililerle bilgilendirme toplantıları gerçekleştirilmiştir.

Projenin 1. Aşaması kapsamında paydaş katılımı faaliyetleri 2021 yılında başlamış olup, halen devam etmektedir ve toplam 3176 paydaş katılımı faaliyeti kaydedilmiştir.

Şubat 2022'den (paydaş şikâyet kaydının başlangıç tarihi) inşaat öncesi faaliyetlerin başlamasına kadar (2024'ün 1. çeyreği), çeşitli paydaşlarla 1462 katılım faaliyeti gerçekleştirilmiştir. Şubat 2022'den Nisan 2026'ya kadar toplam 3135 katılım faaliyeti gerçekleştirilmiştir.

Paydaş kaydına göre 1. Aşamadan günümüze kadar olan süreçte gerçekleştirilen istişare, danışma, bilgi paylaşımı ve alınan şikâyetlere ilişkin katılım faaliyetleri Tablo 4.1'de sunulmuştur.

Tablo 4.1. Paydaş Katılım Faaliyetleri

Toplantı türü	Toplam Toplantı Sayısı
İstişare/ÇSED	103
İstişare /LRAP	27
Anket	18
Bilgi Paylaşımı	853
Şikâyetler	1593
İstişare/Toplum Sağlığı ve Güvenliği	25
Navtex	15
Balıkçılık Bilgi Paylaşımı	63
2. Aşama ÇED için Halkın Katılım Toplantısı (HKT)	1

Tüm görüşmeler, tarih, tutanaklar, TP-OTC temsilcileri, yer, kişi(ler)in adı, topluluktaki pozisyonu (ilgiliyse), paydaş sınıflandırması, katılımcı sayısı, cinsiyet, görüşmenin ana konusu, toplantı türü, görüşme konusu, sorunlar, gerekli eylemler ve yorumlar gibi bilgiler belirtilerek bir kayıt defterine kaydedilmiştir. Etkileşim konuları ağırlıklı olarak paydaşları projenin ilerleyişi ve etkileri hakkında bilgilendirmek amacıyla genel proje bilgilerinin sağlanmasına odaklanmıştır. Diğer önemli katılım, etkileşim alanları arasında eğitim, balıkçılık ve iş fırsatları yer almaktadır.

4.2 1. Aşama Ulusal ÇED Sürecinde Yürütülen Katılım Faaliyetleri

Projenin 1. Aşamasının katılım faaliyetleri, 16 Mart 2021 tarihinde düzenlenen bir Halkın Katılımı Toplantısı (HKT) ile başlatılmıştır. HKT, etkilenen yerel sakinlere Proje hakkında bilgi edinme ve görüş ve endişelerini dile getirme fırsatı sağlamıştır. Bu toplantının amacı ve nasıl organize edildiği, Çevre ve Şehircilik Bakanlığı tarafından 25.11.2014 tarihli ve 29186 sayılı Resmî Gazete'de yayınlanan "Çevresel Etki Değerlendirme Yönetmeliği"nde belirlenmiştir. ARMADA tarafından, Projenin gerçekleştirileceği bölgedeki yerel gazetelerde (Zonguldak'ta yayınlanan Çaycuma Ekspres, Demokrat Çaycuma ve Pusula Gazeteleri) ve ulusal düzeyde ülke genelinde Dünya Gazetesi'nde 05.03.2021 tarihi itibarıyla bir duyuru yayınlanmıştır. Covid-19 önlemleri nedeniyle, pandemi

Başlık:

Belge No: SC26-OTC-PRJ-PM-PLN-000003

Rev: 07

Sınıflandırma: Kamuya Açık

Sayfa: 31 / 107



OTC OFFSHORE
TECHNOLOGY
CENTER

SAKARYA GAZ SAHASI GELİŞTİRME PROJESİ PAYDAŞ KATILIM PLANI

düzenlemeleri uyarınca altı metrekareye bir katılımcı düşecek şekilde “100” kişinin toplantıya katılmasına izin verilmiştir. Halkın Katılımı Toplantısı, Çevre ve Şehircilik Bakanlığı tarafından onaylanan, Filyos'a en yakın ve mevcut en büyük salon olan Filyos Belediyesi Düğün Salonu'nda saat 13:30'da ÇED raporunu hazırlayan ARMADA şirketi ve proje sahibi Türkiye Petrol İşletmeleri A.Ş.'nin bir ekibinin katılımıyla gerçekleştirilmiştir. Toplantı, Zonguldak Çevre ve Şehircilik İl Müdürü başkanlığında gerçekleştirilmiştir. Toplantıya, projenin ulusal ÇED danışmanı, TPAO temsilcileri, bakanlık temsilcileri, yerel topluluklar ve Türkiye Erozyonla Mücadele, Ağaçlandırma ve Doğal Varlıkları Koruma Vakfı (TEMA) dahil olmak üzere yaklaşık 60 kişi katılmıştır.



Şekil 4.1. Halkın Katılımı Toplantısından Fotoğraf



Şekil 4.2. Bilgilendirme Toplantısından Fotoğraf

Katılımcıların soruları ve temel endişe ve beklentileri aşağıdaki maddelerde yer almaktadır.

Başlık:		Sınıflandırma:	Kamuya Açık
Belge No:	SC26-OTC-PRJ-PM-PLN-000003	Sayfa:	32 / 107
Rev:	07		

**OTC**OFFSHORE
TECHNOLOGY
CENTER**SAKARYA GAZ SAHASI GELİŞTİRME PROJESİ
PAYDAŞ KATILIM PLANI**

- Proje için alternatif analizler yapılmış mıdır?
- İl Çevre Düzeni Planı ile ilgili iptal kararları alınmışken, mahkemeler tarafından hazırlanan resmi bilirkişi raporlarındaki tespitlerin bu davalarda dikkate alındığını düşünüyor musunuz?
- Filyos Deresi'nin ağzında botanik özelliklere sahip endemik bitkiler bulunmakla birlikte, bu bölge aynı zamanda bir kuş gözlem noktasıdır. Bu alanlara yönelik hassasiyet gösterilecek mi ve bu nasıl izlenecek?
- Filyos Kuş Cenneti alanı tabiat anıtı ve Filyos Deresi'nin batısında yer alan Tios antik kenti kalıntıları ile ilgili hassasiyetler dikkate alınmış mıdır? Deniz alanında yapılacak inşaatların bu alanlar üzerindeki etkileri nasıl hesaplanmıştır? Ne tür önlemler alınacaktır?
- Çaycuma ve Filyos, geçimini balıkçılıktan sağlayanların oranının yüksek olduğu yerleşim yerleridir, balıkçılık faaliyetlerine etkiyi önlemek için bir yöntem geliştirilmiş midir? Tesisin etkisi ne olacaktır?
- Ramsar alanlarında kurulacak tesisin etkisi ölçülmüş müdür? İnşaat süresince olumsuz etkilenmesini önlemek için herhangi bir yöntem geliştirilmiş midir?
- Zonguldak ilinin, Karadeniz Kirlilik Sözleşmesi kapsamında yapılan çalışmalar sonucunda bir sıcak nokta olma özelliğini koruduğu bilinmektedir. Özellikle deniz kıyılarında kirliliği önlemek için bir yöntem geliştirilmiş midir?
- Ayrıntılı jeolojik ve jeoteknik çalışmalar yapılmış mıdır? Afet risk yönetimi iyileştirilmiş midir?
- Toplulukların istihdam beklentileri nasıl karşılanacaktır?
- Proje, istihdam fırsatları için toplulukların eğitimine katkıda bulunacak mıdır?
- Başka kamulaştırmalar olacak mıdır? Proje tarım faaliyetlerini nasıl etkileyecektir?

4.3 1. Aşama ÇSED Sürecinde Katılım Faaliyetleri

Topluluk Düzeyinde Anketler (TDA)

Bu anketin amacı, Etki Alanı'ndaki her bir yerleşim yeri hakkında sosyo-ekonomik bilgi toplamaktır. Ankette nüfus, göç, etnik yapı, yaş dağılımı, sosyal tesisler ve altyapı, eğitim, toplumsal çatışmalar ve sorunlar, sosyal uyum, geçim kaynakları, gelir getirici faaliyetler ve arazi kullanımı gibi konular ele alınmıştır. Topluluk düzeyindeki anket, etki alanına dahil olan her bir yerleşim yerinin muhtarı tarafından doldurulmuştur. Derecikören, Yeşilyayla, Sefercik, Gökçeler, Aşağıhsaniye ve Sazköy muhtarlarıyla toplam 6 topluluk düzeyinde anket gerçekleştirilmiştir.

Hanehalkı Anketleri (HHA)

Hane halkı anketinde yer alan konular şunlardır:

- Proje hakkında bilgi düzeyi,
- Bilgi mekanizmalarına erişim,
- Proje ile ilgili şikayetler ve geri bildirimler,
- Eğitim ve beceriler de dahil olmak üzere sosyo-ekonomik bilgiler,
- Geçim kaynakları ve gelir getirici faaliyetler ile

Başlık:

Belge No: SC26-OTC-PRJ-PM-PLN-000003

Rev: 07

Sınıflandırma: Kamuya Açık

Sayfa: 33 / 107



- Aşağıdaki tabloda sunulan arazi mülkiyeti ve arazi edinimi bilgileri.

Sosyal etki alanında toplam 91 hane halkı ankete katılmıştır.

Tablo 4.2. Hanehalkı Anketleri

Köy Adı	Hanehalkı Anket Sayısı
Derecikören	11
Yeşilyayla	5
Sefercik	23
Gökçeler	13
Aşağıhsaniye	13
Sazköy	26
Toplam	91

Balıkçılık Anketi

Hanehalkı anketlerine ek olarak, etkilenen bölgedeki balıkçılarla ayrıntılı bir anket çalışması gerçekleştirilerek, geçim kaynakları üzerindeki etkiyi anlamak ve geçim kaynakları üzerindeki etkiyi önlemek için önerilerini toplamak amaçlanmıştır.

Tablo 4.3. Balıkçılık Anketleri

Köy Adı	Hanehalkı Anket Sayısı
Tarlaağazı	6
Boğazköy Bartın Çayı	8
Filyos	24
Toplam	38

Odak Grup Görüşmeleri (OGG)

Odak Grup Görüşmeleri, kadınlar, gençler, yaşlılar ve savunmasız gruplar gibi toplumun özel ilgi ve katılıma ihtiyaç duyabilecek belirli kesimleriyle etkileşim kurmak için gerçekleştirilmiştir. OGG'leri, benzer özelliklere ve sosyo-ekonomik statüye sahip kişileri bir araya getirerek Proje ile ilgili belirli endişeleri veya potansiyel etkileri tartışmak için etkili bir yaklaşım olarak kullanılmıştır Her köyde kadınlarla toplam altı Odak Grup Görüşmesi gerçekleştirilmiştir.

Kilit Bilgi Kaynakları ile Görüşmeler (KBKG)

Kilit bilgi kaynakları, topluluklarla ilgili belirli alanlarda özel bilgi ve uzmanlığa sahip kişilerdir. Toplamda 20 Kilit Bilgi Kaynağı Görüşmesi aşağıdaki temsilcilerle gerçekleştirilmiştir:

- Çaycuma Kaymakamlığı
- Zonguldak Valiliği

Başlık:

Belge No: SC26-OTC-PRJ-PM-PLN-000003

Rev: 07

Sınıflandırma: Kamuya Açık

Sayfa: 34 / 107

- Filyos Belediyesi
- Saltukova Belediyesi
- Filyos Esnaf Odası
- Filyos Balıkçılık Kooperatifi
- Çevre Koruma Derneği
- Batı Karadeniz Kalkınma Ajansı
- İl Liman Müdürü
- İlçe Tarım Müdürlüğü

4.4 BOTAŞ tarafından 1. Aşama için Yürütülen Katılım Faaliyetleri

BOTAŞ'ın proje düzeyinde paydaş katılım prosedürü bulunmamaktadır. Proje kapsamında, çevresel ve sosyal bilgilerin bir özetinin yayınlanması ve projenin kapsamı ve gerçekleştirilecek ana faaliyetler hakkında bilgi vermek üzere bir dizi kamuya açık toplantı düzenlenmesi gerekmektedir. BOTAŞ, kamulaştırma konusunda ulusal gerekliliklere uygun olarak kamuya açık bilgilendirme toplantıları düzenlemiştir.²

Tablo 4.4. BOTAŞ tarafından 1. Aşama için düzenlenen halkın katılımı toplantılarının özet tablosu

No	İlçe	Yerleşim Yeri	Tarih
1	Çaycuma	Sazköy	08/01/2022
2	Çaycuma	Aşağı İhsaniye	07/02/2022
3	Çaycuma	Derecikören	08/02/2022
4	Çaycuma	Gökçeler	08/02/2022
5	Çaycuma	Temenler	10/02/2022
6	Çaycuma	Esenyurt	09/02/2022
7	Çaycuma	Yukarı Göynük	10/02/2022
8	Çaycuma	Esentepe	10/02/2022
9	Çaycuma	Çayır	09/02/2022
10	Çaycuma	Güdüllü	15/02/2022
11	Merkez	Sofular	16/02/2022
12	Merkez	Sapça	16/02/2022
13	Merkez	Osmanlı	18/02/2022
14	Merkez	Gerdek (Himmetoğlu)	20/02/2022
15	Merkez	Kabalaklı	18/02/2022

² Referans: Batı Karadeniz Doğalgaz Ölçüm İstasyonu ve Doğalgaz Boru Hattı Bilgi Notu (Rev 2), Sayfa No: 5

**OTC**OFFSHORE
TECHNOLOGY
CENTER**SAKARYA GAZ SAHASI GELİŞTİRME PROJESİ
PAYDAŞ KATILIM PLANI**

16	Merkez	Elvanpazarcık / Elvan	21/02/2022
17	Merkez	Elvanpazarcık	21/02/2022

4.5 1. Aşama için BOTAŞ'ın Çevresel ve Sosyal Değerlendirmesine yönelik Gerçekleştirilen Katılım Faaliyetleri

BOTAŞ ile görüşülen konular arasında projeye özel bir insan kaynakları yönetim planı/prosedürü, davranış kuralları, iş sözleşmeleri, çevresel ve sosyal oryantasyonlar ve topluluklar tarafından algılanan topluluk güvenliği ve emniyeti ile ilgili endişeler yer almıştır. Toplum güvenliği ve emniyeti ile ilgili endişeler özellikle kadınlara yönelik odak gruplarında ele alınmıştır.

Tablo 4.5. 1. Aşama Saha Çalışmalarının Özeti

İstişare Tarihi ve Yöntemi	İl/ilçe	Yerleşim Yerleri/ Paydaşlar/ PEK Kategorileri	İstişare Özeti
Projeden Etkilenen Yerleşim Yerleri			
16.04.2022 Yüz yüze	Zonguldak/ Çaycuma	Aşağıhsaniye Köyü Muhtarı	<ul style="list-style-type: none">Proje ve Projeden Etkilenen Kişiler/Paydaşlar hakkında arka plan bilgisi.Yerleşim yerleri hakkında sosyo-ekonomik bilgiler (örneğin, demografik arka plan bilgisi, hassas savunmasız bireyler ve sosyal sorunlar, önceki projeler ve inşaatlar, eğitim, arazi ve ekonomi, konut ve altyapı, yerleşim yerinde doğal kaynakların kullanımı, ibadet yerleri ve kültürel önemi olan yerler, cinsiyet ve eşitlik).Gerçekleştirilen arazi edinim süreci.Paydaşların katılımı ve proje algısı.
16.04.2022 Yüz yüze	Zonguldak/ Merkez	Osmanlı Köyü Muhtarı	
16.04.2022 Yüz yüze	Zonguldak/ Merkez	Himmetoğlu Köyü Muhtarı	
17.04.2022 Yüz yüze	Zonguldak/ Çaycuma	Esenyurt Köyü Muhtarı	
17.04.2022 Yüz yüze	Zonguldak/ Çaycuma	Yukarıgöynük Köyü Muhtarı	
17.04.2022 Yüz yüze	Zonguldak/ Çaycuma	Esentepe Köyü Muhtarı	
17.04.2022 Yüz yüze	Zonguldak/ Merkez	Kabalaklı Köyü Muhtarı	
17.04.2022 Yüz yüze	Zonguldak/ Merkez	Sapça Köyü Muhtarı	
17.04.2022 Yüz yüze	Zonguldak/ Merkez	Sofular Köyü Muhtarı	
17.04.2022 Yüz yüze	Zonguldak/ Çaycuma	Temenler Köyü Muhtarı	
18.04.2022 Yüz yüze	Zonguldak/ Çaycuma	Gökçeler Köyü Muhtarı	
18.04.2022 Yüz yüze	Zonguldak/ Çaycuma	Derecikören Köyü Muhtarı	
18.04.2022 Yüz yüze	Zonguldak/ Çaycuma	Sazköy Köyü Muhtarı	

Başlık:

Belge No: SC26-OTC-PRJ-PM-PLN-000003

Rev: 07

Sınıflandırma: Kamuya Açık

Sayfa: 36 / 107



18.04.2022 Yüz yüze	Zonguldak/ Çaycuma	Çayır Köyü Muhtarı	
18.04.2022 Yüz yüze	Zonguldak/ Çaycuma	Güdüllü Köyü Muhtarı	
19.04.2022 Yüz yüze	Zonguldak/ Merkez	Elvanpazarcık/Elvan Mahallesi Muhtarı	
19.04.2022 Yüz yüze	Zonguldak/ Merkez	Elvanpazarcık/Merkez Mahallesi Muhtarı	
Paydaşlar			
16.04.2022	Zonguldak/ Filyos	BOTAŞ Representatives	<ul style="list-style-type: none">Projenin arka plan bilgileri.Gerçekleştirilen arazi edinim süreci.Paydaş katılım süreci ve şikâyet mekanizması.İşgücüyle ilgili hususlar.Toplum sağlığı ve güvenliğiyle ilgili hususlar.
19.04.2022 Yüz yüze	Zonguldak/ Çaycuma	Çaycuma Kaymakamlığı	<ul style="list-style-type: none">Projenin arka plan bilgileri.Paydaş katılım süreci ve şikâyet mekanizması.
19.04.2022 Yüz yüze	Zonguldak/ Çaycuma	Çaycuma Belediyesi	<ul style="list-style-type: none">Arazi ve ekonomiyle ilgili hususlar.Doğal kaynakların kullanımı.
19.04.2022 Yüz yüze	Zonguldak/ Merkez	Orman Bölge Müdürlüğü	<ul style="list-style-type: none">Proje algısı.
Potansiyel Zafiyet ve Odak Grup Görüşmeleri			
18.04.2022 Yüz yüze	Zonguldak/ Çaycuma	Kadın Odak Grubu (Sazköy Köyü)	<ul style="list-style-type: none">Kadınların geçim kaynakları faaliyetleri.Kadınların eğitim durumu.
17.04.2022 Yüz yüze	Zonguldak/ Çaycuma	Kadın Odak Grubu (Esenyurt Köyü)	<ul style="list-style-type: none">Kadınların kullandığı kamusal alanlar.Güvenlik sorunları.Proje algısı, projeye ilişkin beklentiler ve bilgiler, kadınların projeye katılımı.Şikâyet mekanizması.

4.6 1. Aşama için ÇSED Bilgilendirme Taahhüdü

Proje "A" kategorisinde olup en az 30 gün boyunca İngilizce olarak tam ÇSED açıklaması yapılması gerekmektedir. Açıklama gerekliliklerine göre tam ÇSED, TP-OTC ve SACE web sitelerinde yayınlanmaktadır. Aşağıdaki bağlantılar tam ÇSED belgelerinin sunulduğu web sitesi adreslerini göstermektedir.

- TP-OTC : <https://tp-otc.com/cevresel-ve-sosyal-etki-degerlendirmesi-raporu/>
- SACE : <https://www.sace.it/en/about-us/our-commitment/our-environmental-and-social-commitment/details/environmental-and-social-impact-assessment-availability-for-the-sakarya-gas-field-development-phase-i-project>
- EKSFİN : <https://www.eksfın.no/en/cases/https://www.eksfın.no/en/cases/oecd-projects/sakarya-gas-field-development-project-Türkiyeoecd-projects/sakarya-gas-field-development-project-Türkiye>

Başlık:

Belge No: SC26-OTC-PRJ-PM-PLN-000003

Rev: 07

Sınıflandırma: Kamuya Açık

Sayfa: 37 / 107

4.6.1 1. Aşama için Teknik Olmayan Özet

Teknik Olmayan Özet (TOÖ), 1. Aşama (Faz 1) için Projenin Çevresel ve Sosyal Etki Değerlendirmesi (ÇSED) sonuçlarını açıklamakta ve TP-OTC'nin, Projeyi doğru bir şekilde anlamak için paydaşlara açık, ilgili ve yeterli bilgi sağlama konusundaki sürekli taahhüdünü yansıtmaktadır. Teknik Olmayan Özet, Proje web sitesinde İngilizce ve Türkçe olarak tüm paydaşlara açıklanmış olup, TOÖ'ün açıklanma süreci 25 Ekim 2022 tarihinde başlamıştır. Aşağıdaki bağlantılar Teknik Olmayan Özeti web sitesi adreslerini göstermektedir.

- İngilizce: <https://www.tpao.gov.tr/file/2210/sakarya-gas-field-development-project-non-technical-1062635810a6d7ca9.pdf>
- Türkçe: <https://www.tpao.gov.tr/file/2210/sakarya-gaz-sahasi-gelistirme-projesi-teknik-olmayan-106163580c59819de.pdf>

Web sitesine ek olarak, TP-OTC Kurumsal İletişim Koordinatörü tarafından TOÖ'ün basılı kopyaları aşağıdaki hükümet ve sivil toplum kuruluşlarına dağıtılmıştır.

Tablo 4.6. Teknik Olmayan Özet Dağıtım Listesi

Teknik Olmayan Özet Dağıtım Yapılan Paydaşlar	Dağıtılan TOÖ sayısı
Sazköy Muhtarı	1
Derecikören Muhtarı	1
Sefercik Muhtarı	1
Aşağıhırsaniye Muhtarı	1
Gökçeler Muhtarı	1
Yeşilyayla Muhtarı	1
Balıkçılık Kooperatifi Başkanı	1
Zonguldak Valisi	1
Zonguldak Bülent Ecevit Üniversitesi Rektörü	1
Zonguldak Sanayi ve Teknoloji İl Müdürü	1
Türkiye İşkur İl Müdürlüğü	1
Çaycuma Organize Sanayi Bölgesi Başkanlığı	1
Kdz.Ereğlisi Organize Sanayi Bölgesi Başkanlığı	1
Alaplı Organize Sanayi Bölgesi Başkanlığı	1
İl Ticaret ve Sanayi Odası	1
Çaycuma İlçe Milli Eğitim Müdürlüğü	1
Tarım Kredi Kooperatifi – Batı Karadeniz Kalkınma Ajansı	1
Ereğli Ticaret ve Sanayi Odası	1
Ereğli Deniz Ticaret Odası	1
Alaplı Ticaret ve Sanayi Odası	1

Başlık:

Belge No: SC26-OTC-PRJ-PM-PLN-000003

Rev: 07

Sınıflandırma: Kamuya Açık

Sayfa: 38 / 107

**OTC**OFFSHORE
TECHNOLOGY
CENTER**SAKARYA GAZ SAHASI GELİŞTİRME PROJESİ
PAYDAŞ KATILIM PLANI**

Devrek Ticaret ve Sanayi Odası	1
Çaycuma Ticaret ve Sanayi Odası Müdürü	1
TOPLAM	22

TP-OTC Kurumsal İletişim ekibinin Teknik Olmayan Özeti hükümet ve sivil toplum kuruluşlarına dağıtmaya devam edeceği unutulmamalıdır. TOÖ, muhtarlık ofislerinde süresiz olarak her zaman erişilebilir olacaktır. TOÖ'de yapılan herhangi bir değişiklik veya düzenleme bu kuruluşlara derhal bildirilecektir.

4.6.2 1. Aşama için Kamu Bilgilendirme Toplantısı

4.6.2.1 Lokasyonlar

1. Aşama için ÇSED Bilgilendirme Toplantıları, Projeden etkilenen yerleşim yerlerinde düzenlenmiştir. COVID risklerini en aza indirmek, her yerleşim yerine geri bildirimlerini iletmek, soru sormak ve yerleşim yerlerine özgü etkilere odaklanmak için yeterli zaman ayırmak ve kadın katılımcıların kendilerini daha iyi ifade edebilmelerini sağlamak amacıyla geniş katılımlı tek bir toplantı düzenlemek yerine 6 toplantı düzenlenmiştir. Toplantı yerleri aşağıdaki gibidir:

- Sazköy Köyü
- Aşağıhsaniye Köyü
- Gökçeler Köyü
- Derecikören Köyü
- Sefercik Mahallesi ve
- Filyos Su Ürünleri Kooperatifi

Yeşilyayla'daki toplantı, köyde bir cenaze töreni olması nedeniyle ertelendiği için ileri bir tarihte gerçekleştirilecektir.

4.6.2.2 Taraflar

1. Aşamaya ait ÇSED Bilgilendirme Toplantıları, WSP Golder (2023'ten beri WSP), TP-OTC ve BOTAŞ tarafından organize edilmiş olup, BOTAŞ toplantılara yalnızca boru hattının inşaatından etkilenen yerleşim yerleri olan Sazköy, Aşağıhsaniye, Derecikören ve Gökçeler'de katılmıştır.

TP-OTC

Projenin sahibi olan TP-OTC, her toplantıya eşlik etmiş, katılımcıların sorularını yanıtlamış, şikayetleri not almış ve bunların nasıl ele alınacağını tartışmıştır.

BOTAŞ

BOTAŞ, katılımcılardan gelen boru hattı ve Mali Ölçüm İstasyonu ile ilgili aşağıdaki sorularını yanıtlamıştır:

- Kamulaştırma ile ilgili sorular,
- Etkilerin tazmini,
- Şikayetlerin iletilmesi ve değerlendirme süreci.

WSP Golder (2023 itibarıyla artık WSP)

Projenin ÇSED danışmanı olarak WSP Golder, aşağıdaki konuları sunmuştur:

- Proje tarafları,
- Proje tanımı,

Başlık:

Belge No: SC26-OTC-PRJ-PM-PLN-000003

Rev: 07

Sınıflandırma: Kamuya Açık

Sayfa: 39 / 107



- Çevresel, sosyal ve biyolojik çeşitlilik temel göstergeleri,
- Etki değerlendirmesi ve uzman çalışmaları ile bunların sonuçları
- Etki azaltma önlemlerinin özeti,
- Paydaş katılım süreci ve şikâyet mekanizması:
 - Proje irtibat kişileri ve iletişim bilgileri
 - Şikâyet formları
 - ÇSED Geri Bildirim formları

4.6.2.3 Toplantı Duyuruları

Yerleşim yerlerinin muhtarları ve Balıkçılık Kooperatifi temsilcisi, TP-OTC Sosyal Etki Uzmanı ve Proje Toplum İrtibat Görevlisi tarafından telefonla ve yüz yüze ziyaretlerle ÇSED Bilgilendirme Toplantısı hakkında bilgilendirilmiş ve toplantı yerleri muhtarların önerileri doğrultusunda seçilmiştir. Toplantıların amacını, yerini ve tarihini belirten bir duyuru hazırlanmış ve duyuru afişleri toplantılardan 10 gün önce yerleşim yerlerinde görünür yerlere asılmıştır. Duyuruların fotoğrafları Şekil 4.3.-Şekil 4.10'de yer almaktadır.



Şekil 4.3. ÇSED Bilgilendirme Toplantısı Duyurusu



Şekil 4.4. Sazköy Duyurusu

Başlık:

Belge No: SC26-OTC-PRJ-PM-PLN-000003

Rev: 07

Sınıflandırma: Kamuya Açık

Sayfa: 40 / 107



Şekil 4.5. Aşağıhisniye Duyurusu



Şekil 4.6. Gökçeler Duyurusu



Şekil 4.7. Derecikören Duyurusu



Şekil 4.8. Sefercik Duyurusu



Şekil 4.9. Su Ürünleri Kooperatifi Duyurusu



Şekil 4.10. Yeşilyayla Duyurusu

Başlık:

Belge No: SC26-OTC-PRJ-PM-PLN-000003

Rev: 07

Sınıflandırma: Kamuya Açık

Sayfa: 41 / 107



4.6.2.4 Proje Kitapçıkları

Proje kitapçıkları her katılımcıya dağıtılmış olup aşağıdaki bilgileri içermektedir:

- Proje Konum Haritası
- Proje Birimleri
- Açık Deniz Faaliyetleri
- Kara (Kıyı) Faaliyetleri
- ÇSED Çalışmaları
- Hava Kalitesi
- Sera Gazı Emisyonları
- Gürültü ve Titreşim
- Su ve Yeraltı Suyu
- Atık Yönetimi
- Atık Su
- Biyoçeşitlilik
- Kültürel Miras
- Sosyo-Ekonomik Etki
- Paydaş Katılımı ve Şikâyet Mekanizması



Şekil 4.11. 1. Aşama Proje Broşürü

Başlık:

Belge No: SC26-OTC-PRJ-PM-PLN-000003

Rev: 07

Sınıflandırma: Kamuya Açık

Sayfa: 42 / 107



4.6.2.5 Sunum

Tüm sunumlar, WSP Golder (2023'ten beri WSP) ekibi tarafından Türkçe olarak yapılmış olup, şu konuları açıklamaktadır:

- Projenin amacı
- Proje tarafları
- Proje yeri, proje birimleri ve bileşenleri
- Proje zaman çizelgesi
- Yerel ÇED onay süreci
- ÇSED Sürecinin Amacı
- Çevresel, sosyal ve biyolojik çeşitlilik temel çalışmaları,
- Etki değerlendirmesi ve uzman çalışmaları ile sonuçları
- ÇSED sürecinin çıktıları ve ana hafifletici (etki azaltma) önlemler,
- Paydaş katılım süreci ve şikâyet mekanizması:
 - Proje irtibat kişileri ve iletişim bilgileri
 - Şikâyet formları
 - ÇSED Geri Bildirim formları

Sunumların ardından, paydaşların sorularını sorduğu ve WSP Golder (2023'ten itibaren WSP olarak anılacaktır), BOTAŞ ve TP-OTC ekiplerinin bu sorular ve endişelere yanıtlar ve açıklamalar sunduğu yaklaşık 40 dakikalık kapsamlı bir Soru-Cevap (S&C) oturumu gerçekleştirilmiştir. Bu yorumlar ve yanıtlar aşağıdaki bölümlerde yer almaktadır.

4.6.2.6 Proje Şikâyet Formu

Toplantılar sırasında, her köyde bir şikâyet kutusu ve formlar bulunduğu gözlemlenmiştir. Sunum sırasında, katılımcılara şikâyet formları dağıtılmış ve şikâyet mekanizması hakkında bilgi verilmiştir.

4.6.2.7 ÇSED Geri Bildirim Formu

Katılımcılara ÇSED Geri Bildirim formları dağıtılmış ve katılımcıların bir kısmı bu formları doldurarak Sosyal Etki Uzmanı ve Proje Toplumsal İrtibat Görevlisine teslim etmiştir. Doldurulan formlar, şikâyet, kaygı ve öneriler açısından daha detaylı değerlendirilecek ve katılımcılara geri bildirim sağlanacaktır.

4.6.3 Katılımcı Profili

ÇSED Bilgilendirme toplantılarına toplam 214 kişi katılmıştır. Toplantılara eşit sayıda erkek ve kadın katılımcı katıldığı için kadınlar için ayrı bir toplantı düzenlenmemiştir. En yüksek katılımın Gökçeler'de olduğu gözlemlenmiştir. Köy bazında katılımcılar Tablo 47'de sunulmaktadır.

Tablo 4.7. Katılımcı Sayısı

Katılımcı Sayısı							
Lokasyon	Köylüler			Proje Ekibi			Genel Toplam
	Erkek	Kadın	Toplam	Erkek	Kadın	Toplam	
Sefercik	13	7	20	5	8	13	33
Su Ürünleri Kooperatifi	19		19	4	8	12	31
Sazköy	14	11	25	6	8	14	39
Gökçeler	16	17	33	6	8	14	47
Derecikören	6	11	17	6	7	13	30
Aşağıhsaniye	14	5	19	6	9	15	34
Yeşilyayla	-	-	-	-	-	-	-
Toplam	82	51	133	33	48	81	214

4.6.4 Toplantı Çıktıları

4.6.4.1 Sazköy

Toplantı Tarihi: 21 Kasım 2022

Saati: 09:00

Yerel Katılımcı Sayısı: 25

Toplantı Yeri: Sazköy Köyü Toplantı Salonu

Katılımcıların Cinsiyet Dağılımı:

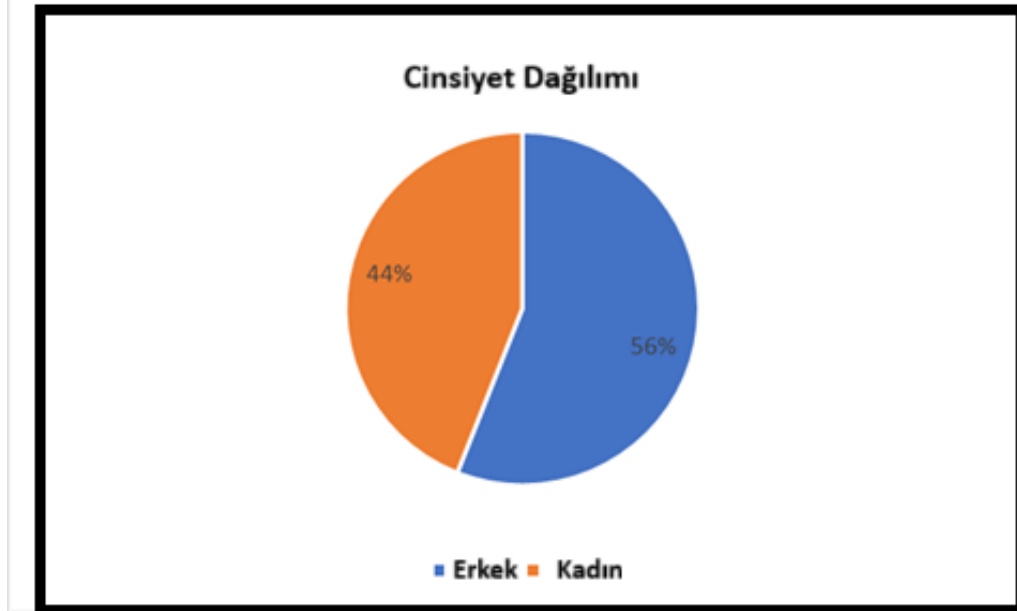

Başlık:

Belge No: SC26-OTC-PRJ-PM-PLN-000003

Rev: 07

Sınıflandırma: Kamuya Açık

Sayfa: 44 / 107



Şekil 4.12. Sazköy Köyü Toplantısı

Sorular:

1. Karadaki kıyı işleme tesisinin yakınında yaşıyorum, bu tesis herhangi bir etki yaratacak mı (patlama, gaz kaçağı)?

WSP Golder: Çeşitli çevresel bileşenler için modelleme çalışmaları yapılmıştır ve bu çalışmaların sonuçlarına göre, tasarım veya belirlenen azaltma önlemleriyle hafifletilemeyecek olumsuz bir etki öngörülmemektedir. Proje tasarımı, baca ve filtreler, alev sistemi, sızıntı tespit sistemleri modelleme çalışmaları dikkate alınarak seçilmiştir ve en çevre dostu seçeneği belirlemek için alternatifler değerlendirilmiştir. Risk değerlendirmesi yapılmış ve acil durum yönetim planı hazırlanmıştır.

TP-OTC: En yakın gaz içeren proje bileşeni yerleşim yerinden 380 metre uzaklıkta bulunmaktadır. Güvenlik sistemleri ve sızıntı tespit sistemleri kurulmuştur.

2. Patlama olursa etkileri kim telafi edecek?

TP-OTC: Herhangi bir kazayı önlemek için gerekli önlemler ve sistemler tasarım aşamasında planlanmakta ve inşaat aşamasında uygulanmaktadır, ancak olası bir kaza durumunda, ortaya çıkan etkiler devlet tarafından daha ayrıntılı olarak değerlendirilecek ve telafi edilecektir.

3. Doğal gazdan faydalanabilecek miyiz?

TP-OTC: BOTAŞ boru hattından Filyos'a giden bir hat bulunmaktadır. Ancak, doğal gazın yerleşim bölgelerine dağıtımı Akmercan Batıkar Doğal Gaz Şirketi'nin sorumluluğundadır.

4. Yol iyileştirme çalışmaları yapacak mısınız? Diğer yerleşim yerlerine giden yollar yapıldı.

TP-OTC: Yol ağında önemli iyileştirmeler yapılmıştır. Yol iyileştirme çalışmaları devam edecektir.

5. Proje araçları hız sınırı kurallarına uymuyor.

Başlık:

Belge No: SC26-OTC-PRJ-PM-PLN-000003

Rev: 07

Sınıflandırma: Kamuya Açık

Sayfa: 45 / 107

TP-OTC: Plaka numaraları, çözüm için Sosyal Etki Uzmanı ve Toplumsal İrtibat Görevlisine teslim edilmelidir. Yüklenicilere bir hatırlatma gönderilecektir.

6. Yeni yolda yaya geçidi bulunmamaktadır.

TP-OTC: Arazi sahipleri yaya geçidi için ek arazi talebini kabul etmedikleri için geçit inşa edilememiştir, ancak yayaların güvenli geçişi için alternatifler değerlendirilecektir.

7. Köyümüzde el sanatları kursları ve kadınların para kazanmasını sağlayacak eğitimler istiyoruz. Filyos'ta verilecek eğitimler çok uzakta. Buradan nasıl gidebiliriz?

TP-OTC: Taleplerinizi katılım formları aracılığıyla iletebilirsiniz ve TP-OTC, yerel topluluklardaki kadınlara yönelik eğitim kursları konusunu değerlendirecektir. (Toplantı sırasında talepleri toplamak için bir form dağıtılmıştır.)

4.6.4.2 Aşağıhsaniye

Toplantı Tarihi: 21 Kasım 2022

Saati: 11:00

Yerel Katılımcı Sayısı: 19

Toplantı Yeri: Aşağıhsaniye Köyü Toplantı Salonu

Katılımcıların Cinsiyet Dağılımı:

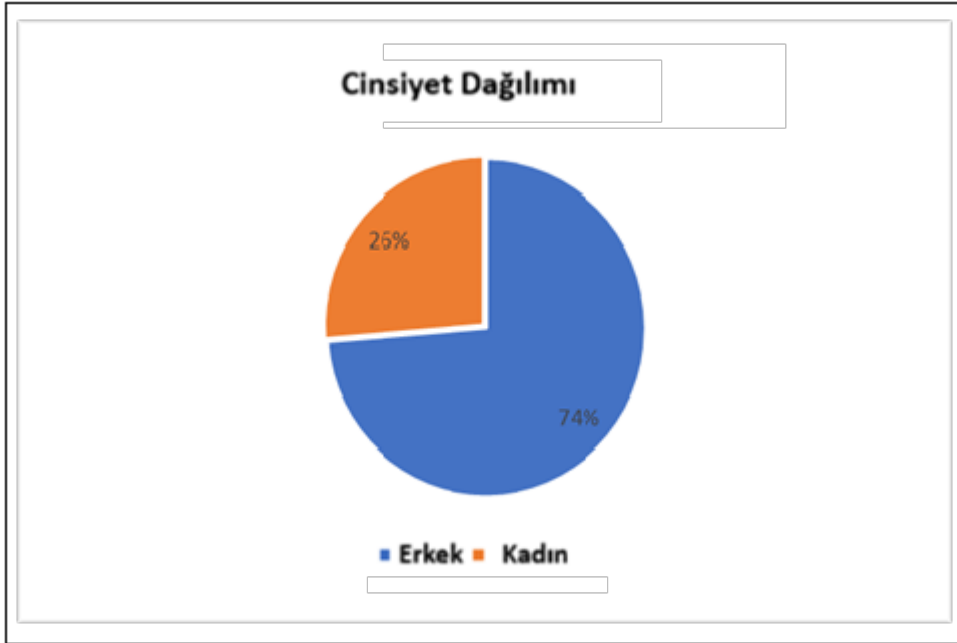



Şekil 4.13. Aşağıhsaniye Köyü Toplantısı

1. Katılımcılar, yaya geçitleri istediklerini belirttiler. Enerji iletim hattının inşası ve yaya geçitlerinin olmaması ile ilgili şikayetler vardı. Mevcut yol durumu çocuklar ve hayvanlar için güvenli değildir. Ağır araçlar yolu kullanmaktadır ve bu da güvenlik sorunları yaratmaktadır.

TP-OTC: Arazi sahipleri yaya geçidi için ek arazi talebini kabul etmedikleri için geçit inşası mümkün olmamıştır, ancak yayaların güvenli geçişi için alternatifler değerlendirilecektir.

2. Yol inşaatı sırasında şikayetlerimizi iletmek için size ulaşmaya çalıştık, ancak ulaşamadık.

TP-OTC: Sosyal Etki Uzmanı ve Toplumsal İrtibat Görevlimiz ile her zaman iletişime geçebilirsiniz, belki de yol inşaatının yüklenicisiyle iletişime geçmeyi denerdiniz.

3. Yeni yollar talep edilmektedir.

TP-OTC: Talep edilen bölümdeki yol inşaatı başka bir kamu kurumunun sorumluluğundadır. Talebinizi iletebilirsiniz, biz de ilgili makamlara aktarabiliriz.

4. Başka kamulaştırma planlarınız var mı?

TP-OTC: Bu proje için başka kamulaştırma yapılmayacaktır. BOTAŞ boru hattının inşaatı tamamlandıktan sonra tarım arazilerinizi kullanabileceksiniz.

5. Devlet Su İşleri'nin su kanalları konusunda endişelerimiz var.

TP-OTC: Bu konu Devlet Su İşleri ile görüşülecektir.

6. Boru hattının inşaatı sırasında fındık bahçeleri ve fosseptikler zarar görmüştür ancak bu zarar BOTAŞ tarafından tazmin edilmemiştir.

BOTAŞ: Tazminatla ilgili belgeler BOTAŞ tarafından hazırlanarak BOTAŞ Genel Müdürlüğüne teslim edilmiştir. Tazminat ödemesi buna göre yapılacaktır.

Başlık:

Belge No: SC26-OTC-PRJ-PM-PLN-000003

Rev: 07

Sınıflandırma: Kamuya Açık

Sayfa: 47 / 107



4.6.4.3 Gökçeler

Toplantı Tarihi: 21 Kasım 2022

Saati: 13:00

Yerel Katılımcı Sayısı: 33

Toplantı Yeri: Gökçeler Köyü Toplantı Salonu

Katılımcıların Cinsiyet Dağılımı:



Şekil 4.14 Gökçeler Köyü Toplantısı

Başlık:

Belge No: SC26-OTC-PRJ-PM-PLN-000003

Rev: 07

Sınıflandırma: Kamuya Açık

Sayfa: 48 / 107

**OTC**OFFSHORE
TECHNOLOGY
CENTER**SAKARYA GAZ SAHASI GELİŞTİRME PROJESİ
PAYDAŞ KATILIM PLANI****1. Konut inşaatı için BOTAŞ boru hattının güvenlik bölgesi nedir?**

BOTAŞ: En az 25-38 m. Bu gaz basıncı ve boru hattının kalınlığına bağlıdır. İzin başvurusunda bulunduğunuzda, gerekli hesaplamalar yapıp size bilgi verilecektir.

2. Yol yapımından faydalanamadık.

TP-OTC: Karayolları Genel Müdürlüğü, yolların planlanması ve inşasından sorumludur.

3. Çevresel ve sosyal projeler talep ediyoruz ve çocuklar için oyun alanı ve dil eğitimleri gibi okul ve sorumluluk projelerini hayata geçirmek istiyoruz.

TP-OTC: Proje şu anda yaklaşık 7.500 kişiyi istihdam etmektedir ve bunların 1.550'si yerelden işe alınmıştır. TP-OTC sosyal sorumluluk projelerine devam etmek istemektedir, ancak projenin sınırlı bir çalışma takvimi ve hükümet öncelikleri var ve proje takvimine uyulması, kurumsal sosyal sorumluluk projelerinin hayata geçirilmesinde gecikmelere neden olabilir. Milli Eğitim Bakanlığı'nın kararıyla mobil eğitim düzenlenmektedir. Dil eğitimi ve oyun alanı ile ilgili notlar alınmış olup, bunlar değerlendirilecektir.

4. Çocuklarımıza yönelik yapılan faaliyetlerle ilgili bireysel taleplere ilişkin şikâyet formlarını doldurduk, ancak şikâyetimizle ilgili herhangi bir geri bildirim almadık.

TP-OTC: Kişisel taleplere ve nakit taleplerine yanıt verilmeyecektir.

5. Ne tür sosyal sorumluluk projeleri gerçekleştirdiniz?

TP-OTC: Beş ambulanslı bir sağlık ocağı ücretsiz olarak inşa edilmiştir. Ayrıca bölgeden 1500 yerel kişi istihdam edilmiş, Çaycuma'da bir meslek okulu kurulmuş, eğitim almamış ev hanımları gibi eğitimsiz kişilere vasıfsız iş imkanları sağlanmış ve camilere barınaklar kurulmuştur.

6. Yerel halk projeden faydalanmak istiyor.

TP-OTC: 6 köyden 60 şikâyet/talep aldık. Bunların 50'si kapatılmıştır, 10'u ise değerlendirme sürecindedir.

7. Caminin bakımına yardım edebilir misiniz?

TP-OTC: Not edilmiştir ve değerlendirilecektir.

4.6.4.4 Derecikören

Toplantı Tarihi: 21 Kasım 2022

Saati: 15:00

Yerel Katılımcı Sayısı: 17

Toplantı Yeri: Derecikören Köyü Toplantı Salonu

Katılımcıların Cinsiyet Dağılımı:

Başlık:

Belge No: SC26-OTC-PRJ-PM-PLN-000003

Rev: 07

Sınıflandırma: Kamuya Açık

Sayfa: 49 / 107

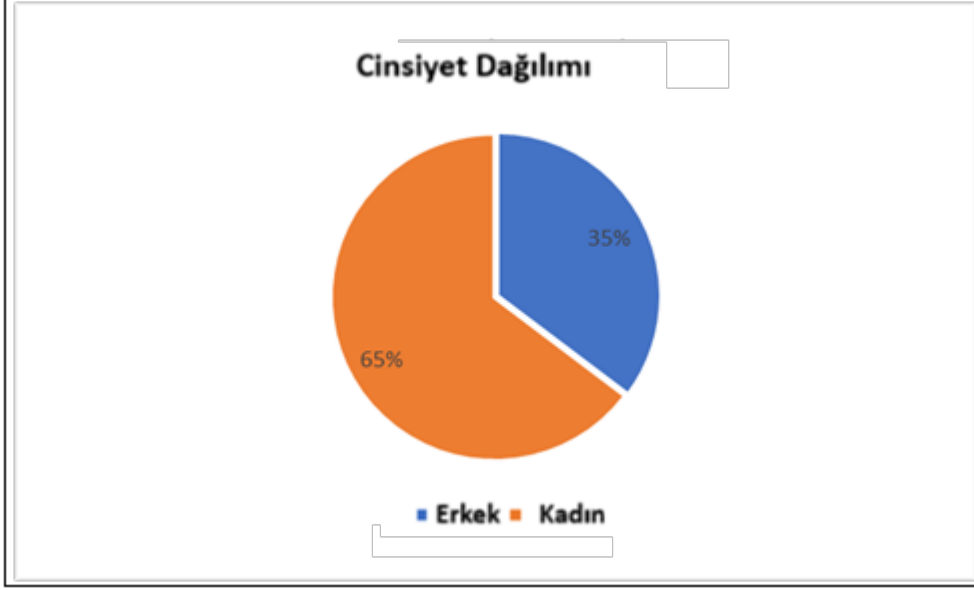
**OTC**OFFSHORE
TECHNOLOGY
CENTER**SAKARYA GAZ SAHASI GELİŞTİRME PROJESİ
PAYDAŞ KATILIM PLANI****1. Boru hattı güzergâhı evlere yakın bir mesafede bulunmaktadır.**

BOTAŞ: Boru hattı ile evler arasındaki mesafeyi belirlemek için ilgili teknik hesaplamalar yapılmıştır. Gerekli bilgiler işletme süresi boyunca sağlanacaktır. Mesafeler, doğalgaz basıncı ve boru hattı kalınlığına göre hesaplanan BOTAŞ teknik şartnamelerine uygundur.

2. Doğalgazdan yararlanabilecek miyiz?

TP-OTC: BOTAŞ yerel dağıtım şirketi değildir. Bu konuda yetkili şirket Akmercan Batıkar Doğal Gaz Şirketi'dir. BOTAŞ tarafından Filyos'a bir bağlantı noktası inşa edilmiştir. Karar dağıtım şirketi tarafından verilecektir.

3. Köyde yaşlı insanlar var. Ölmeden önce bize gaz verin. Rahat yaşayalım.

TP-OTC: Taleplerinizi ilgili dağıtım şirketine iletebilirsiniz.

4. TP-OTC tarafından ne tür altyapı destekleri gerçekleştirilmektedir?

TP-OTC: Sel sorunu önlenmiştir; yol inşa edilmektedir.

5. Başka kamulaştırmalar olacak mı?

TP-OTC: TP-OTC'nin bu Proje için başka kamulaştırma planı bulunmamaktadır.

4.6.4.5 Sefercik

Toplantı Tarihi: 22 Kasım 2022

Saati: 09:00

Yerel Katılımcı Sayısı: 20

Toplantı Yeri: Sefercik Köyü Toplantı Salonu

Katılımcıların Cinsiyet Dağılımı:

Başlık:

Belge No: SC26-OTC-PRJ-PM-PLN-000003

Rev: 07

Sınıflandırma: Kamuya Açık

Sayfa: 50 / 107

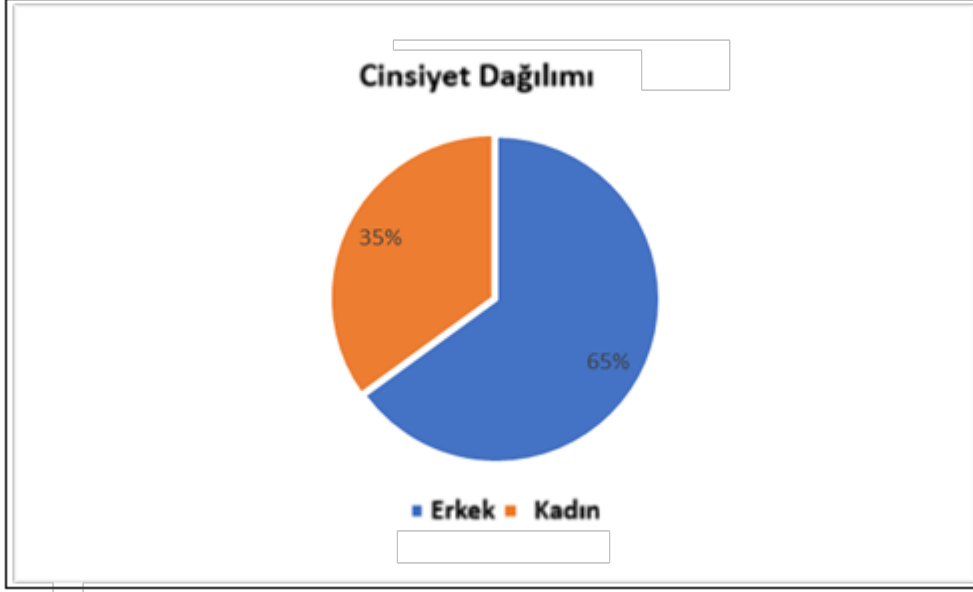

Şekil 4.15. Sefercik Mahallesi Toplantısı

1. Burada ek kamulaştırma yapılacak mı?

TP-OTC: Proje kapsamında başka bir arazi edinimi yapılmayacaktır.

Başlık:

Belge No: SC26-OTC-PRJ-PM-PLN-000003

Rev: 07

Sınıflandırma: Kamuya Açık

Sayfa: 51 / 107

**OTC**OFFSHORE
TECHNOLOGY
CENTER**SAKARYA GAZ SAHASI GELİŞTİRME PROJESİ
PAYDAŞ KATILIM PLANI**

2. Proje kapsamında en çok etkilenen yer köyümüz. Yol kenarları hafriyat ve atıklarla dolu. Yolun bakımının yapılmasını bekliyoruz. Yolların durumu nedeniyle hayvanlar zarar görüyor. Camilerin fosseptik çukurları ve oyun alanının duvarları yol yapımı sırasında hasar gördü. Mahalle girişinin daha güzel görünmesi için çit yapılmasını talep ediyoruz. Zararların tazmin edilmesini bekliyoruz. Bir otobüs durağı yapılmasını talep ediyoruz.

TP-OTC: Tüm talepler not alınmıştır ve mümkün olan en kısa sürede ele alınacaktır

3. Derede balıklara zarar veren bir su motoru var. Bu motor kime ait?

TP-OTC: Bu durum Devlet Su İşleri ile kontrol edilecektir. Proje dereden su çekmemektedir.

4. Bir sonraki toplantıya Filyos Belediye Başkanı davet edilmelidir.

TP-OTC: Yasa gereği toplantı düzenlenebilmesi için Zonguldak Valiliği resmi olarak bilgilendirilmiştir. Kurumlara ayrıca bilgi verilecektir.

5. Sağlık çalışanları hız sınırlarına uymamaktadır.

TP-OTC: Sağlık çalışanlarının yöneticisi uyarılmıştır. (Hemen yerinde bir arama yapılmıştır.)

6. İnşaat tamamlandıktan sonra yüklenici çalışanlarına ne olacak?

TP-OTC: Projenin sonraki aşamalarında öncelik onlara verilecektir.

7. Sefercik çıkışı üzerindeki köprünün iyileştirilmesi talep edilmektedir.

TP-OTC: Not edilmiştir.

9. Caminin aydınlatılması ve boyanması sözü verilmişti. Bu da yapılmamıştır.

TP-OTC: Not edilmiştir.

4.6.4.6 Su Ürünleri Kooperatifi

Toplantı Tarihi: 22 Kasım 2022

Saati: 13:00

Yerel Katılımcı Sayısı: 19

Toplantı Yeri: Filyos Su Ürünleri Kooperatifi

Başlık:

Belge No: SC26-OTC-PRJ-PM-PLN-000003

Rev: 07

Sınıflandırma: Kamuya Açık

Sayfa: 52 / 107



Şekil 4.16. Su Ürünleri Kooperatifi ile Toplantı

1. Filyos Limanı'nın geceleri yaydığı ışık nedeniyle balık miktarı önemli ölçüde azaldı. Balıkçılıktan elde edilen gelir kaybedildi. Bartın'da balık var ancak balıklar ışık, kazı ve dolgu çalışmaları nedeniyle yön değiştirdi. Özellikle dip balıkçılığı açısından bu bölge zarar gördü. Normalde balık tuttuğumuz ve balıkların bol olduğu bölgelere erişmek mümkün değil. Daha uzak mesafelere gitmemiz gerekiyor. Ekipmanlarımız kayalardan ve bir şamandıradan zarar gördü.

TP-OTC: Bu etki geçicidir ve yakında sona erecektir. Şikayetleriniz not edilmiştir ve bunları gidermek için çalışıyoruz. Hasar gören ağlar tazmin edilecektir.

2. Merkez tünellerinden gelen kamyonlar çok hızlı geliyor.

TP-OTC: Bariyerlerin bulunduğu koridor daraltılacaktır.

3. NAVTEX nedeniyle balıkçılık alanına giremedikleri için balıkçılar, bim trolü (algarna) veya dip balıkçılığına devam edememektedir.

4. NAV hattı sınırlarını anlamıyoruz. Lütfen haritalar sağlayın.

5. Gemi balıkçılara çok yakın geçiyor ve tavırları uygun değil.

6. Transit geçiş izni almam gerekiyor mu? Mavnaların üzerinden geçmek zorunda mıyız?

7. Barınaklarımızın iyileştirilmesini istiyorum.

TP-OTC: Balıkçıların tüm endişeleri kayıt altına alınmıştır ve değerlendirilecektir. Çözümler geliştirmek ve belgeleri incelemek için çalışıyoruz.

Başlık:

Belge No: SC26-OTC-PRJ-PM-PLN-000003

Rev: 07

Sınıflandırma: Kamuya Açık

Sayfa: 53 / 107

**OTC**OFFSHORE
TECHNOLOGY
CENTER**SAKARYA GAZ SAHASI GELİŞTİRME PROJESİ
PAYDAŞ KATILIM PLANI****4.6.5 Sonuçlar**

ÇSED, 5 köye, Su Ürünleri (Balıkçılık) Kooperatifine ve hükümet ve sivil toplum paydaşlarına açıklanmıştır. Projenin, paydaşların Proje temsilcilerine, Sosyal Etki Uzmanına ve Toplumsal İrtibat Görevlisine ulaşabilecekleri başarılı bir şikâyet mekanizması oluşturduğu gözlemlenmiştir. Geri bildirim ve şikâyetlerin iletilebilmesinin çeşitli yolları vardır ve bunlar kamuoyuna açıklanmıştır.

Yerel paydaşların, Proje tarafından sağlanan toplumsal desteklerden memnun oldukları gözlemlenmiştir. Ancak, inşaat çalışmalarının niteliği göz önüne alındığında, Proje ile ilgili bazı endişeler bulunmaktadır. Yerel paydaşların başlıca endişeleri şunlardır:

- Tüm köylüler gelecekteki kamulaştırma planları hakkında bilgi talep etmektedir,
- Sağlık ve güvenlik etkileri (patlama, gaz sızıntısı gibi),
- Boru hattına olan güvenlik mesafeleri,
- Hız sınırları,
- Yaya yürüyüş yollarının olmamasına bağlı toplum sağlığı ve güvenliği etkileri.

Köylülerden gelen ortak talepler:

- Doğalgaza erişim,
- Kadınlar için mesleki eğitim talepleri,
- Oyun parkı, futbol sahası, cami onarımı, okul talepleri,
- Yolların, yaya kaldırımlarının iyileştirilmesi,
- Uzun vadeli yerel istihdam fırsatları.

Balıkçılarla yapılan istişarelere göre en çok dile getirilen şikâyetler şu şekildedir:

- Tazminat süreciyle ilgili Geçim Kaynaklarını Geri Kazandırma (Restorasyon) Planı hakkında bilgilendirilen balıkçılar, tazminat ödemelerinin mümkün olan en kısa sürede tamamlanmasını talep etmişlerdir. TP-OTC, geri bildirimlerinin dikkate alınarak sürecin yakında sonuçlandırılacağını açıklamıştır.
- Işık emisyonlarının balıkları olumsuz etkilediği iddia edilmektedir.
- Balıkçılar, balık avlama alanlarına erişememektedir. Balıkların bol olduğu alanlarda balıkçılık yapamamaktadırlar.
- Liman inşaatı sırasında muhtemelen dökülen büyük kayalar nedeniyle ekipmanları hasar görmüştür. TP-OTC, liman inşaatının Proje kapsamında olmadığını açıklamıştır.
- Balıkçılık için daha uzağa yelken açmaları gerekmektedir.
- Hepsi aynı endişeleri dile getirmiş değildir; bazıları hiç balık tutamadıklarını belirtirken, bazıları daha uzağa yelken açmaları gerektiğini ancak yine de avlarının yeterli olmadığını belirtmiştir.
- NAVTEX koordinatları daha önce yüz yüze toplantılar, telefon görüşmeleri ve kıyı güvenlik birimlerinin verdiği bilgiler yoluyla sağlanmıştı; ancak balıkçılar, şamandıraların konumlarını daha iyi anlamak için basılı bir harita görmek istiyorlar. TP-OTC, toplantı sırasında gerekli haritaları asmıştır.

Başlık:

Belge No: SC26-OTC-PRJ-PM-PLN-000003

Rev: 07

Sınıflandırma: Kamuya Açık

Sayfa: 54 / 107

- NAVTEX koridoruna yaklaşmamaları konusunda kendilerini uyaran koruma gemilerinin tavrından şikayetçi oldular– TP-OTC harekete geçecek ve sorumlu taraflarla görüşecektir. 8 Aralık 2022 tarihinde bir eğitim planlanlanmaktadır.
- 1. Aşama boru hattı bakımı, saha hizmet ömrünün denetimi ve stratejik güvenlik ile ilgili nedenlerden dolayı, açık deniz boru hattı için güvenlik koridoru kalıcı ve mevcut koridordan daha az dar olacaktır.

4.7 1. Aşama için Basın Bilgilendirme Toplantısı

4.7.1 Yabancı Basına Yönelik Bilgilendirme Toplantısı

TPAO Genel Müdürü, Saha Yöneticisi ve yabancı basın mensuplarıyla toplantı yapılmıştır. Proje hakkında genel bilgiler verilmiş, basın mensuplarının soruları yanıtlanmıştır. Proje maketi aracılığıyla proje alanı hakkında bilgi verilmiştir.



Şekil 4.17. 1. Aşama için Yabancı Basına Yönelik Bilgilendirme Toplantısı

4.7.2 Ulusal Basına Yönelik Bilgilendirme Toplantısı

TPAO Genel Müdürü, Saha Yöneticisi ve ulusal basın mensuplarıyla bir toplantı gerçekleştirilmiştir. Proje maketi aracılığıyla, proje alanı hakkında bilgiler de dahil olmak üzere, proje hakkında genel bilgiler verilmiş ve basın mensuplarının soruları yanıtlanmıştır.

Başlık:

Belge No: SC26-OTC-PRJ-PM-PLN-000003

Rev: 07

Sınıflandırma: Kamuya Açık

Sayfa: 55 / 107



Şekil 4.18. 1. Aşama için Ulusal Basına Yönelik Bilgilendirme Toplantısı

4.8 2. Aşama için Paydaş Katılım Faaliyetleri

Projenin 1. Aşamasının katılım faaliyetleri başarıyla gerçekleştirilmiş ve bu Paydaş Katılım Planında belgelenmiştir. Bu faaliyetler, çeşitli paydaşların görüşlerini almak ve endişelerini gidermek için yapılan ilk istişareler, anketler ve halka açık toplantıları içermektedir.

4.9 2. Aşama Ulusal ÇED Sürecinde Yürütülen Katılım Faaliyetleri

2. Aşama ulusal ÇED için katılım faaliyetleri, 8 Ağustos 2024 tarihinde düzenlenen Halkın Katılımı Toplantısı (HKT) ile başlatılmıştır. Halkın Katılımı Toplantısı, yerel sakinlere Proje hakkında bilgi edinme, görüş ve endişelerini dile getirme fırsatı sağlamıştır. Toplantının kapsamı ve organizasyonu, Çevre ve Şehircilik Bakanlığı tarafından 25.11.2014 tarihli ve 29186 sayılı Resmi Gazete'de yayınlanan "Çevresel Etki Değerlendirme Yönetmeliği"ne göre belirlenmiştir. Aşağıdaki kurumlar toplantı hakkında bilgilendirilmiş ve kendilerine Proje ile ilgili bilgiler verilmiştir:

- Maden ve Petrol İşleri Genel Müdürlüğü
- Türkiye Elektrik İletim Anonim Şirketi Genel Müdürlüğü
- Maden Tetkik ve Arama Genel Müdürlüğü
- Devlet Su İşleri Genel Müdürlüğü
- Doğa Koruma ve Milli Parklar Genel Müdürlüğü
- Orman Genel Müdürlüğü

Başlık:

Belge No: SC26-OTC-PRJ-PM-PLN-000003

Rev: 07

Sınıflandırma: Kamuya Açık

Sayfa: 56 / 107

**OTC**OFFSHORE
TECHNOLOGY
CENTER**SAKARYA GAZ SAHASI GELİŞTİRME PROJESİ
PAYDAŞ KATILIM PLANI**

- Su Yönetimi Genel Müdürlüğü
- Denizcilik Genel Müdürlüğü
- Tersaneler ve Kıyı Yapıları Genel Müdürlüğü
- Milli Savunma Bakanlığı
- Enerji ve Tabii Kaynaklar Bakanlığı
- Kültür ve Turizm Bakanlığı
- Karabük Kültür Varlıklarını Koruma Bölge Kurulu Müdürlüğü
- İmar Genel Müdürlüğü
- Meteoroloji Genel Müdürlüğü
- Tabiat Varlıklarını Koruma Genel Müdürlüğü
- Deniz ve Kıyı Yönetimi Daire Başkanlığı
- Döngüsel Ekonomi ve Atık Yönetimi Daire Başkanlığı
- Hava Yönetimi Daire Başkanlığı
- Su ve Toprak Yönetimi Daire Başkanlığı
- Enerji Yatırımları Daire Başkanlığı
- Ulaştırma ve Kıyı Yatırımları Daire Başkanlığı
- Zonguldak Çevre, Şehircilik ve İklim Değişikliği İl Müdürlüğü
- Zonguldak Belediyesi
- Zonguldak Afet ve Acil Durum İl Müdürlüğü
- Zonguldak Tarım ve Orman İl Müdürlüğü
- Zonguldak Kültür ve Turizm İl Müdürlüğü
- Zonguldak İl Sağlık Müdürlüğü
- Zonguldak İl Özel İdaresi
- Zonguldak Basın ve Halkla İlişkiler İl Müdürlüğü
- Çaycuma Kaymakamlığı
- Kilimli Kaymakamlığı
- Çaycuma Belediyesi
- Filyos Belediyesi
- Saltukova Belediyesi
- Sazköy, Gökçeler, Aşağıhsaniye ve Derecikören Köyleri Muhtarlıkları
- Sefercik Mahalle Muhtarlığı
- ETC Çevre Teknolojileri Arıtma Sistemleri İnşaat Bilgisayar Danışmanlık Hizmetleri Sanayi ve Ticaret Ltd. Şti.

Halkın Katılımı Toplantısı duyurusu, 26.07.2024 tarihinde Zonguldak'ta Demokrat Çaycuma yerel gazetesinde ve ülke genelinde Dünya Gazetesi'nde yayınlanmış olup, Şekil 420 ve Şekil 421'de sunulmuştur.

Başlık:

Belge No: SC26-OTC-PRJ-PM-PLN-000003

Rev: 07

Sınıflandırma: Kamuya Açık

Sayfa: 57 / 107



OTC OFFSHORE
TECHNOLOGY
CENTER

SAKARYA GAZ SAHASI GELİŞTİRME PROJESİ PAYDAŞ KATILIM PLANI



Şekil 4.21. 2. Aşama ÇED için Halkın Katılımı Toplantısı

TP TÜRKİYE PETROLLERİ A.O.

**SAKARYA GAZ SAHASI DENİZ TABANI
ÜRETİM TESİSLERİ, DENİZ TABANI NAKİL
HATLARI VE KARA DOĞALGAZ İŞLEME
TESİSİ ENTEGRE PROJESİ REVİZYONU VE
YÜZER ÜRETİM TESİSLERİ**

**HALKIN BİLGİLENDİRİLMESİ VE SÜRECE
KATILIMI TOPLANTISI**

TOPLANTI TARİHİ: 08.08.2024
TOPLANTI YERİ: FİLYOS ÇOK AMAÇLI DÜĞÜN SALONU
TOPLANTI SAATİ: 10:00

ÇED RAPORUNU HAZIRLAYAN FİRMA:
ETC ÇEVRE TEKNOLOJİLERİ ARITMA SİSTEMLERİ İNŞAAT BİLGİSAYAR DANIŞMANLIK SAN. VE TİC. LTD. ŞTİ.

Şekil 4.22. 2. Aşama ÇED için Halkın Katılımı Toplantısı Sunumu

Toplantıda Projenin kapsamı, lokasyonu, Proje Etki Alanının çevresel özellikleri, Projenin hedefleri ve gerekliliği, özel nitelikleri, kapasitesi ve ömrü, Proje kapsamındaki arazi kullanımı, olası çevresel etkiler ve alınacak önlemler, Proje arazi kesitinin fotoğrafları ve Proje hakkında bilgilendirilen kurumlar gibi çeşitli konular ele alınmıştır.

Başlık:

Belge No: SC26-OTC-PRJ-PM-PLN-000003

Rev: 07

Sınıflandırma: Kamuya Açık

Sayfa: 59 / 107

4.10 2. Aşama ÇSED Sürecinde Katılım Faaliyetleri

2. Aşama ÇSED çalışmalarının bir parçası olarak, kapsamlı veriler toplamak ve etkilenen topluluklarla iletişim kurmak amacıyla çeşitli önemli faaliyetler gerçekleştirilmiştir. Yerleşim yerlerinde Proje hakkında yapılan anketler ve görüşmeler aşağıdaki Tablo 48'de sunulmaktadır. Bu faaliyetler arasında, birincil verileri toplamak için Sazköy, Aşağıhsaniye, Sefercik, Gökçeler, Derecikören ve Yeşilyayla gibi etkilenen yerleşim yerlerinde yapılan saha araştırmaları, çeşitli sosyoekonomik unsurları ve toplulukların endişelerini değerlendirmek için yapılan ayrıntılı hanehalkı anketleri ve kadınların seslerinin duyulmasını sağlamak için özellikle kadınlarla yapılan odak grup görüşmeleri yer almaktadır. Altı yerleşim yerinde toplam 113 hanehalkı anketi (HHA) yapılmıştır.

Topluluk Düzeyinde Anketler (TDA)

Derecikören, Yeşilyayla, Sefercik, Gökçeler, Aşağıhsaniye ve Sazköy muhtarlarıyla toplam 6 topluluk düzeyinde anket gerçekleştirilmiştir.

Household Anketleri (HHA)

Hanehalkı anketinde yer alan konular şunlardır:

- Projeye ilişkin bilgi düzeyi,
- Bilgi mekanizmalarına erişim,
- Projeye ilişkin şikayetler ve geri bildirimler,
- Eğitim ve beceriler de dahil olmak üzere sosyoekonomik bilgiler,
- Geçim kaynakları ve gelir getirici faaliyetler,
- Hanehalklarının istihdam ve tedarik beklentileri ve
- 2. Aşama ile ilgili görüşler.

Tablo 4.8. Hanehalkı Anketleri

Köy adı	Hanehalkı anketlerinin sayısı
Derecikören	17
Yeşilyayla	8
Sefercik	17
Gökçeler	22
Aşağıhsaniye	23
Sazköy	26
Toplam	113

Balıkçılık Araştırması

Karadeniz kıyısı boyunca balıkçılar için birkaç liman bulunmaktadır. 2. Aşama için yapılan sosyo-ekonomik araştırmalara ve muhtarlar ve su ürünleri kooperatifi temsilcileriyle yapılan görüşmelere göre, sadece Filyos Limanı'ndaki balıkçılar etkilenen alanda balıkçılık yapmaya devam etmektedir. Balıkçılar 2. Aşama için yapılan sosyo-ekonomik araştırmalar sırasında görüşülen kişiler tarafından, bölgedeki tüm limanların ve balıkçı

Başlık:

Belge No: SC26-OTC-PRJ-PM-PLN-000003

Rev: 07

Sınıflandırma: Kamuya Açık

Sayfa: 60 / 107



kooperatiflerinin kendi sınırları olduğu ve sınırların dışında birbirleriyle sürekli bir etkileşim içinde olmadıkları teyit edilmiştir.

Ayrıca, yerel balıkçılık ve balıkçılık faaliyetlerine bağımlı olanların geçim kaynakları üzerindeki etkiyi değerlendirmek için bir balıkçılık araştırması yapılmıştır. Balıkçılık işletmelerinde toplam 20 balıkçılık anketi yapılmış ve Filyos Su Ürünleri Kooperatifi yönetimi ile bir toplantı gerçekleştirilmiştir.

Odak Grup Görüşmeleri (OGG)

Odak Grup Görüşmeleri, özel ilgi ve dikkat gerektiren belirli topluluk kesimleri, yani kadınlar, gençler, yaşlılar ve hassas, savunmasız gruplarla iletişim kurmak amacıyla gerçekleştirilmiştir. Odak Grup Görüşmeleri, benzer özelliklere ve sosyoekonomik statüye sahip kişileri bir araya getirerek Proje ile ilgili belirli endişeleri veya olası etkileri tartışmak için etkili bir yaklaşım olarak kullanılmıştır. Her köyde kadınlarla toplam altı Odak Grup Görüşmesi gerçekleştirilmiştir.

Sazköy Köyü

Kadınlar genellikle günlük ev işlerini yapıyor ve çocuklara bakıyorlar. Köyde üniversite öğrencileri/mezunları da mevcuttur. Genç kadınların çoğu defne yaprağı ve fındık toplayarak ev ekonomisine katkıda bulunmaktadır. Kadınlar, proje bilgilendirme toplantısına iki yıl önce bir kez katıldıklarını ve projeye ilgili endişelerini ve önerilerini dile getirmek istediklerini ifade etmişlerdir.

Aşağıhsaniye Köyü

Kadınların çoğu gelir elde etmek için tarımla uğraşmaktadır. İstihdam, boru hattı, enerji iletim hattı, kamulaştırma ödemeleri ve evlerine çok yakın olan trafik yoğunluğu ile ilgili şikayetleri bulunmaktadır.



Şekil 4.23. Sazköy ve Aşağıhsaniye Köylerinde Kadınlara Özel Toplantılar

**OTC**OFFSHORE
TECHNOLOGY
CENTER**SAKARYA GAZ SAHASI GELİŞTİRME PROJESİ
PAYDAŞ KATILIM PLANI****Sefercik Mahallesi**

Genellikle kadınlar bahçeleri, hayvanları ve ev işleriyle meşguller. Muhtar, proje için onların irtibat noktasıdır. TP-OTC tarafından 4-5 kadın istihdam edilmektedir. Soruları, yol yapımı sırasında el konulan özel arazilere yapılan ödemeler, projeye ilgili kadınlara yönelik özel toplantılar ve tarım ürünlerini satma fırsatı ile ilgiliydi.

Gökçeler Köyü

Kadınlar, Proje ile yerleşim yerleri arasında doğrudan bir ilişki olmadığına farkındalar. Köylerine daha yakın olan diğer yatırımlar konusunda endişeleri var. Projeden talepleri, önceki yıllarda olduğu gibi yönetimle daha fazla diyalog kurulmasıdır. Köy dışında yaşayan genç nüfus için istihdam beklentileri vardır.



Şekil 4.24. Sefercik ve Gökçeler Yerleşimlerinde Kadınlara Özel Toplantılar

Derecikören Köyü

Derecikören, etkilenen alan bölgesinde kadın başkanın olduğu tek köydür. Kadınlar arasında güçlü ilişkiler mevcuttur. Köylüler, köyün yakınında bir gübre fabrikasının inşa edilmesinden büyük endişe duymaktadırlar.

Yeşilyayla Köyü

Kadınlar genellikle çocuklarının ve hayvanlarının yol güvenliği konusunda endişe duymaktadır. Proje toplantılarına katılmadıklarını ve ayrı bir kadın toplantısı düzenlenmesi gerektiğini belirtmişlerdir. Diğer köylerde olduğu gibi, ev işleri yapmakta, bahçeleriyle ilgilenmekte ve fındık toplamaktadırlar.

Başlık:

Belge No: SC26-OTC-PRJ-PM-PLN-000003

Rev: 07

Sınıflandırma: Kamuya Açık

Sayfa: 62 / 107



Şekil 4.25. Derecikören ve Yeşilyayla Köylerinde Kadınlara Özel Toplantılar



Şekil 4.26. Aşağıhsaniye ve Derecikören Köylerinde Muhtarlarla Yapılan Görüşmeler



Şekil 4.27. Gökçeler ve Yeşilyayla Köylerinde Muhtarlarla Yapılan Görüşmeler



Şekil 4.28. Filyos Su Ürünleri Kooperatifi Temsilcileriyle Toplantı



Şekil 4.29. Balıkçılarla Yapılan Görüşmeler

4.11 Proje için Geçim Kaynaklarının Yeniden Tesisine Yönelik Katılım Faaliyetleri

Proje için 1. Aşama Geçim Kaynakları Restorasyon Planı (GKR) (Belge No: SC26-OTC-PRJ-PM-PLN-000005_R05, Ocak 2023) hazırlanmış ve açıklanmıştır. Açıklamanın ardından, etkilenen toplulukları desteklemek için çeşitli önlemler alınmıştır:

- Nakit Tazminat: Haziran 2023'te TP-OTC, balıkçılara dizel tüketimi için nakit tazminat sağlamıştır.
- Balık Ağı Desteği: Talep üzerine TP-OTC, ağları hasar gören dört balıkçı için yeni balık ağı satın almıştır.
- Kooperatif Desteği: TP-OTC, Filyos Su Ürünleri Kooperatifi'ne iki konteyner sağlamış olup, bu konteynerler şu anda Filyos Barınağı'nda kooperatif genel merkezi ve toplantı odası olarak kullanılmaktadır.

1. Aşama faaliyetlerinin ardından, Proje'den etkilenen geçim kaynaklarının eski haline getirilmesine, yeniden tesisine yönelik usul ve esasları belirlemek üzere bir 2. Aşama Geçim Kaynakları Restorasyon Planı hazırlanmıştır. Plan kapsamında hem kara hem de deniz kaynaklı geçim kaynakları değerlendirilmiş ve etkileri en aza indirmek için önlemler önerilmiştir. 2. Aşama ÇSED ve Geçim Kaynakları Restorasyon Planı hazırlıkları kapsamında, 19-23 Ağustos 2024 tarihleri arasında WSP ve TP-OTC temsilcileri tarafından paydaş katılım faaliyetleri yürütülmüştür. Katılım faaliyetleri şunları içermektedir:

- Balıkçılar üzerindeki etkileri değerlendirmek için muhtarlar, proje etki alanı içindeki haneler ve Filyos Su Ürünleri Kooperatifi üyeleriyle görüşmeler.
- Sosyoekonomik koşulları daha ayrıntılı olarak değerlendirmek için sosyal anketler.
- Kooperatif yönetiminin katıldığı, 2. aşama ulusal ÇED için düzenlenen Halkın Katılımı Toplantısı (8 Ağustos 2024). Toplantı sırasında, Kooperatif Başkanı, şamandıra konumlarını doğrulamak için ÇED onayından sonra güncellenmiş koordinatlar ve bir harita talep etmiştir.

2. Aşama Geçim Kaynakları Restorasyon Planı'nda belirlenen Projeden Etkilenen Kişiler, aşağıdakiler dahil olmak üzere paydaş katılım faaliyetlerinin odak noktasıydı:

Başlık:

Belge No: SC26-OTC-PRJ-PM-PLN-000003

Rev: 07

Sınıflandırma: Kamuya Açık

Sayfa: 65 / 107

- Arazi sahipleri, Enerji Nakil Hattı (ENH) inşaatından etkilenen Aşağıhsaniye Köyü'nde sekiz parsel araziye sahip olan kişilerdir.
- Ekipler, istihdam gelirleri balıkçılık ve denizcilik faaliyetlerine bağlı olan tekne sahipleri de dahil olmak üzere yaklaşık 80 kişiden oluşmaktadır.
- Ticari balıkçılar, balıkçılığı ana veya ek gelir kaynağı olarak kullanan 22 tekne sahibidir. Projenin balıkçılık rotaları ve deniz kaynaklarına erişimleri üzerindeki etkisi, geçim kaynaklarını doğrudan etkileyebilir.
- Amatör balıkçılar, spor, eğlence veya ev tüketimi için balıkçılıkla uğraşan yaklaşık 200 kişiden oluşmaktadır. Faaliyetleri ticari olmasa da, yerel gıda güvenliğine ve topluluk geleneklerine katkıda bulunmaktadır. Bu tahmin, Kooperatif Temsilcisi tarafından sağlanan bilgilere dayanmaktadır.

Ek olarak, Aşama 1 sırasında inşa edilen ENH ile ilgili geçmiş katılım çabaları, 2022 yılında yapılan anketleri de içermektedir. 2024 yılında, kadın odak grup toplantılarından elde edilen bilgiler ve proje sahibi tarafından sağlanan kamulaştırma süreciyle ilgili güncellemeler değerlendirmeye dahil edilmiştir.

4.12 BOTAŞ Boru Hattı için Geçim Kaynaklarının Yeniden Tesisine Yönelik Katılım Faaliyetleri

BOTAŞ Boru Hattı veya WBS 2. Aşama (Faz-2) Doğalgaz Boru Hattı için, boru hattının inşası ve işletilmesi ile ilişkili olası geçim kaynakları üzerindeki etkileri ele almak üzere, Proje ÇSED'nin bir parçası olarak ek bir Geçim Kaynakları Restorasyon Planı hazırlanmıştır.

WSP tarafından iki sosyal saha çalışması gerçekleştirilmiştir: biri 10-12 Aralık 2024 tarihlerinde 2. Aşama için, diğeri ise 14-17 Ocak 2025 tarihlerinde 3. Aşama (Faz-3) için. Katılım faaliyetleri, BOTAŞ İnşaat ve Kamulaştırma Departmanı, Bölgesel Kamulaştırma İrtibat Bürosu ve TP-OTC Sosyal Etki Ekibi temsilcileri tarafından desteklenmiştir. Katılım faaliyetleri şunları içermektedir:

- Etkilenen hanelere odaklanan, geçim kaynakları ve araziye dayalı faaliyetler hakkında bilgi toplayan anketler.
- Yerel araziler, köylerin sosyal ve ekonomik yapısı ve genel geçim kaynakları üzerindeki etkileri anlamak için muhtarlarla yapılan görüşmeler.

BOTAŞ Boru Hattı'nın 2. Aşaması için, 15 muhtar ve Proje'den etkilenen 64 parseli temsil eden 39 arazi sahibi ile görüşmeler yapılmıştır. Ayrıntılar Tablo 49'da özetlenmiş olup faaliyetlerden fotoğraflar Şekil 431'de sunulmaktadır.

Tablo 4.9. BOTAŞ Boru Hattı İnşaatı 2. Aşama Yerleşim Yerleri Anket Listesi

Tarih	İl	İlçe	Yerleşim Yeri	Görüşülen Muhtar	Görüşülen Arazi Sahibi	Etkilenen Parsel Sayısı
10.12.2024	Zonguldak	Merkez	Alancık	1	0	0
10.12.2024	Zonguldak	Kozlu	Çırgan	1	2	3
10.12.2024	Zonguldak	Alaplı	Küçükkaymaz	1	2	2
10.12.2024	Zonguldak	Alaplı	Yenidoğanlar	1	3	6
10.12.2024	Zonguldak	Alaplı	Demirciler	1	2	4
10.12.2024	Zonguldak	Alaplı	Kasımlı	1	1	2
10.12.2024	Zonguldak	Alaplı	Çatak	1	0	0

Başlık:

Belge No: SC26-OTC-PRJ-PM-PLN-000003

Rev: 07

Sınıflandırma: Kamuya Açık

Sayfa: 66 / 107

**OTC**OFFSHORE
TECHNOLOGY
CENTER**SAKARYA GAZ SAHASI GELİŞTİRME PROJESİ
PAYDAŞ KATILIM PLANI**

10.12.2024	Zonguldak	Alaplı	Hacıhasan	1	1	1
10.12.2024	Zonguldak	Alaplı	Sarıkadı	1	0	0
10.12.2024	Zonguldak	Alaplı	Ömerli	1	4	6
10.12.2024	Zonguldak	Alaplı	Musabeyli	0	1	1
10.12.2024	Zonguldak	Ereğli-Ormanlı	Merkez	0	1	1
11.12.2024	Zonguldak	Ereğli	Asarlı	1	7	14
11.12.2024	Zonguldak	Ereğli	Çevlik	1	4	9
11.12.2024	Zonguldak	Ereğli	Kaymaklar	1	4	5
11.12.2024	Zonguldak	Ereğli	Güllük	1	2	3
11.12.2024	Zonguldak	Ereğli	Kulah	1	4	6
11.12.2024	Zonguldak	Ereğli	Topallı	0	1	1
			Toplam	15	39	64



Şekil 4.30. BOTAŞ Boru Hattı 2. Aşama Yerleşim Yerlerinde Arazi Sahipleri/Kullanıcıları ile Yapılan Görüşmeler

BOTAŞ Boru Hattı'nın 3. Aşaması için, 13 muhtar ve 75 arazi sahibi ile görüşülerek, Proje'den etkilenen toplam 102 parsel hakkında bilgi alınmıştır. Ayrıntılar Tablo 410'da özetlenmiştir ve faaliyetlere ait fotoğraflar Şekil 432'de sunulmuştur.

Tablo 4.10. BOTAŞ Boru Hattı İnşaatı 3. Aşama Yerleşim Yerleri Anket Listesi

Tarih	İl	İlçe	Yerleşim Yeri	Görüşülen Muhtar	Görüşülen Arazi Sahibi	Etkilenen Parsel Sayısı
14.01.2025	Sakarya	Adapazarı	Göktepe	1	5	6
14.01.2025	Sakarya	Söğütlü	Maksudiye	1	6	13
14.01.2025	Sakarya	Söğütlü	Yeniköy	1	8	14

Başlık:

Belge No: SC26-OTC-PRJ-PM-PLN-000003

Rev: 07

Sınıflandırma: Kamuya Açık

Sayfa: 67 / 107



14.01.2025	Sakarya	Söğütlü	Mağara	1	4	4
14.01.2025	Sakarya	Söğütlü	Kurudil	1	9	13
15.01.2025	Sakarya	Hendek	Hacıkişla	1	5	7
15.01.2025	Sakarya	Hendek	Eskibiçki	Muhtar ve 10 arazi sahibiyle toplantı gerçekleştirilmiş, anket yapılamamıştır.		
15.01.2025	Düzce	Cumayeri	Taşlık	1	5	5
15.01.2025	Düzce	Cumayeri	Üvezbeli	1	5	5
16.01.2025	Düzce	Cumayeri	Yukarıavlıyan	1	6	6
16.01.2025	Düzce	Cumayeri	Avlıyan	1	Boru hattı sadece köy tüzel kişiliğinin arazisinden geçmektedir.	
16.01.2025	Düzce	Cumayeri	Sırtpınar	1	3	4
16.01.2025	Düzce	Çilimli	Karaçörtlen	1	4	7
17.01.2025	Düzce	Akçakoca	Altunçay	1	15	18
			Toplam	13	75	102



Şekil 4.31. BOTAŞ Boru Hattı 3. Aşama Yerleşim Yerlerindeki Arazi Sahipleri/Kullanıcıları ile Yapılan Görüşmeler

Bu görüşmeler, etkilenen paydaşların endişelerinin yaşam kaynaklarının geri kazanılmasına yönelik önlemlerin planlanması ve uygulanmasında dikkate alınması amacıyla gerçekleştirilen katılım faaliyetlerinin önemli bir parçasıdır.

Başlık:

Belge No: SC26-OTC-PRJ-PM-PLN-000003

Rev: 07

Sınıflandırma: Kamuya Açık

Sayfa: 68 / 107

4.13 2. Aşama için ÇSED Açıklama Taahhüdü

Proje "A" kategorisine girmektedir ve bu en az 30 gün boyunca İngilizce olarak tam ÇSED açıklaması gerektirmektedir. Açıklama gerekliliklerine göre, tam ÇSED, TP-OTC ve SACE web sitelerinde yayınlanmaktadır. Aşağıdaki bağlantılar, ÇSED 2. Aşama belgelerinin tamamının sunulduğu web sitesi adreslerini göstermektedir:

- TP-OTC: <https://tp-otc.com/cevresel-ve-sosyal-etki-degerlendirmesi-raporu-faz2-2025/>
- SACE: [https://www.sace.it/en/about-us/sustainability/our-environmental-and-social-commitment/details/environmental-and-social-impact-assessment-availability-for-the-sakarya-gas-field-development-\(phase-ii\)-project](https://www.sace.it/en/about-us/sustainability/our-environmental-and-social-commitment/details/environmental-and-social-impact-assessment-availability-for-the-sakarya-gas-field-development-(phase-ii)-project)

4.13.1 2. Aşama için Teknik Olmayan Özet

Teknik Olmayan Özet, ÇSED Projesi'nin 2. Aşama sonuçlarını açıklamakta ve TP-OTC'nin, Proje'nin doğru bir şekilde anlaşılabilmesi için paydaşlara açık, ilgili ve yeterli bilgi sağlama konusundaki sürekli taahhüdünü yansıtmaktadır. Teknik Olmayan Özet, tüm paydaşlara İngilizce ve Türkçe olarak Proje web sitesinde yayınlanmış olup Teknik Olmayan Özet'in yayın süreci 24 Mart 2025 tarihinde başlamıştır. Aşağıdaki bağlantılar Teknik Olmayan Özet'in web sitesi adreslerini göstermektedir:

- English: <https://tp-otc.com/wp-content/uploads/2025/01/Phase-2-Non-Technical-Summary.pdf>
- Turkish: <https://tp-otc.com/wp-content/uploads/2025/01/Faz-2-Teknik-Olmayan-Ozet.pdf>

Web sitesine ek olarak, Teknik Olmayan Özet'in basılı kopyaları TP-OTC Kurumsal İletişim Koordinatörü tarafından Tablo 4.11'de belirtilen aşağıda yer alan paydaşlara dağıtılmıştır.

Tablo 4.11. Teknik Olmayan Özet Dağıtım Listesi

Teknik Olmayan Özet Dağıtılan Paydaşlar	Dağıtılan Teknik Olmayan Özet Sayısı
Sazköy Muhtarı	1
Derecikören Muhtarı	1
Sefercik Muhtarı	1
Aşağıih saniye Muhtarı	1
Yeşilyayla Muhtarı	1
Filyos Su Ürünleri Kooperatifi	1
TOPLAM	6

4.13.2 2. Aşama için İstişare Toplantıları

Projeden etkilenen yerleşim yerlerinde, ÇSED 2. Aşama Bilgilendirmesi ve Teknik Olmayan Özet'in muhtarlıklara dağıtımı için İstişare Toplantıları düzenlenmiştir. 2. Aşama için ÇSED Bilgilendirmesi 5 yerleşim yerine ve Su Ürünleri Kooperatifine yapılmıştır. Görüşülen paydaşlar şunlardır:

- Sazköy Köyü
- Aşağıih saniye Köyü
- Derecikören Köyü

Başlık:

Belge No: SC26-OTC-PRJ-PM-PLN-000003

Rev: 07

Sınıflandırma: Kamuya Açık

Sayfa: 69 / 107



- Yeşilyayla Köyü
- Sefercik Mahallesi ve
- Filyos Su Ürünleri Kooperatifi

TP-OTC Kurumsal İletişim ekibi, her toplantıyı yerleşim yerlerinin muhtarları ve kooperatif başkanlarıyla gerçekleştirerek Proje hakkında bilgi paylaşımında bulunmuş ve Teknik Olmayan Özeti dağıtmıştır. Her toplantı için teslimat tutanakları hazırlanmış ve Teknik Olmayan Özeti alındığını teyit etmek üzere katılımcılar tarafından imzalanmıştır. İki toplantıdan fotoğraflar Şekil 433 ve Şekil 434'te verilmiştir.



Şekil 4.32. ÇSED 2. Aşama Açıklaması için Filyos Su Ürünleri Kooperatifi ile İstişare



Şekil 4.33. ÇSED 2. Aşama Açıklaması için Aşağıhsaniye Muhtarı ile İstişare

TP-OTC Kurumsal İletişim ekibinin, Teknik Olmayan Özet'i hükümet ve sivil toplum kuruluşları da dahil olmak üzere Proje paydaşlarına dağıtmaya devam edeceği unutulmamalıdır. Teknik Olmayan Özet, muhtarlıklarda süresiz olarak her zaman erişilebilir olacaktır. Teknik Olmayan Özette yapılacak herhangi bir değişiklik veya düzenleme, bu kuruluşlara derhal bildirilecektir.

Başlık:

Belge No: SC26-OTC-PRJ-PM-PLN-000003

Rev: 07

Sınıflandırma: Kamuya Açık

Sayfa: 70 / 107



4.13.2.1 Proje Kitapçıkları

Faz-1 kapsamında paydaşlara dağıtılan Çevresel ve Sosyal Etki Değerlendirmesi (ÇSED) kitapçığı 2026 yılında güncellenmiş ve ilgili paydaşlara yeniden dağıtılmıştır. Güncellenen kitapçık aşağıdaki bilgileri içermektedir:

- Proje Konum Haritası
- Proje Birimleri
- Açık Deniz Faaliyetleri
- Kara (Kıyı) Faaliyetleri
- ÇSED Çalışmaları
- Hava Kalitesi
- Sera Gazı Emisyonları
- Gürültü ve Titreşim
- Su ve Yeraltı Suyu
- Atık Yönetimi
- Atık Su
- Biyoçeşitlilik
- Kültürel Miras
- Sosyo-Ekonomik Etki
- Paydaş Katılımı ve Şikâyet Mekanizması



Şekil 4.34. 2. Aşama Proje Broşürü

Başlık:

Belge No: SC26-OTC-PRJ-PM-PLN-000003

Rev: 07

Sınıflandırma: Kamuya Açık

Sayfa: 71 / 107

5.0 PAYDAŞ KATILIM PROGRAMI

Paydaş Katılım Programı (PKP), TP-OTC'nin Proje ile ilgisi olan tüm paydaşları belirlemesini ve Projenin inşaat öncesi, inşaatı ve işletimi aşamalarında bu paydaşlarla etkileşim, iletişim kurmasını sağlamak için tasarlanmıştır. Bu Paydaş Katılım Programı, Projenin inşaat ve işletme aşamalarında paydaşlarla etkileşim kurmak için TP-OTC'nin yürüttüğü istişare faaliyetlerini özetlemektedir. Bu nedenle Paydaş Katılım Programı, etkilenen tarafların temel özellikleri ve çıkarları ile etkilenen taraflar ve diğer ilgili taraflar için uygun olabilecek farklı katılım ve istişare düzeylerini dikkate alacak şekilde tasarlanmıştır. Program, toplumdaki farklı gruplarla istişarelerin nasıl yürütüleceğini ortaya koymakta ve katılımın önündeki engelleri kaldırmak için alınacak önlemleri de belirlemektedir. Bunlar, farklı yaş ve cinsiyet gibi, Projenin etkileri, önleyici ve hafifletici önlemler ve potansiyel faydalar hakkında farklı endişe ve önceliklere yol açan konular olabilir. Bu nedenle, TP-OTC tarafından farklı ve/veya ayrı düzeylerde katılımlar gerçekleştirilecektir. Genel olarak, uygulanacak katılım stratejisi temel olarak tüm paydaşlarla sürekli açık iletişim ve müzakerelere, etkilerin önlenmesine ve kaçınılmayan durumlarda etkilerin en aza indirilmesine ve farklı katmanlardaki paydaşlarla düzenli aralıklarla üst düzey temasların kurulmasına dayanmaktadır.

5.1 Proje Bilgilerinin Açıklanması

TP-OTC, paydaşların Proje tanımını ve Projenin amacını, Projenin risk ve etkilerini, şikayetlerin iletilmesi için kullanılan hafifletme önlemlerini, Proje zaman çizelgesini ve Proje ile ilişkili potansiyel fırsatları anlamalarını sağlamak amacıyla Proje bilgilerini açıklayacaktır. Bilgi paylaşımı doğru, zamanında, tutarlı ve kapsayıcı olacak ve dilekçelere, şikayetlere, taleplere ve iddialara uygun şekilde ilgi, dikkat gösterilecek ve yanıt verilecektir.

Proje, paydaşlara açıklanacak aşağıdaki belgeleri içermektedir:

- Projenin teknik olmayan özeti,
- Çevresel ve sosyal belgeler, ÇSED, Çevresel ve Sosyal Eylem Planı (ÇSEP), Paydaş Katılım Planı (PKP), Geçim Kaynakları Restorasyon Planı (GKRP) ve Projenin diğer çevresel ve sosyal yönetim planları,
- Proje broşürü,
- Şikâyet Mekanizması araçları (formlar),
- Proje ilerleme güncellemeleri,
- Paydaşlar için ilerleme güncellemeleri, kısıtlamalar, yatırım programları ve diğer ilgili konular hakkında bilgi broşürleri, mektuplar ve diğer belgeler.

Aşağıdaki paydaş taraf katılım araçları kullanılacaktır:

- Proje sahasındaki TP-OTC Ofisi.
- Etkilenen yerleşim yerlerindeki muhtarlık ofisleri ve ortak alanlardaki ilan panolarında broşürlerin yayınlanması,
- Muhtarlık ofisleri de dahil olmak üzere devlet kurumlarının ofisleri,
- Proje ve TP-OTC web sitesi,
- Topluluk temsilcileriyle düzenli toplantılar, köy ziyaretleri ve ilgili topluluk üyeleriyle odak grup görüşmeleri

Başlık:

Belge No: SC26-OTC-PRJ-PM-PLN-000003

Rev: 07

Sınıflandırma: Kamuya Açık

Sayfa: 72 / 107

- Medya, basın ve sosyal medya aracılığıyla bilgilerin yayılması,
- E-posta, telefon, posta ve şahsen yüz yüze iletişim,
- Halka açık etkinlikler.

Gerektiğinde, üst düzey bilgiler yöneticiler tarafından ziyaretler ve toplantılar yoluyla ilgili makamlara iletilecektir. Toplumsal İrtibat Görevlisi, etkilenen topluluklar, yerel STK'lar ve diğer önemli paydaşlar ve yerel yönetimlerle ilerleme güncellemeleri, kısıtlamalar, fırsatlar vb. hakkında sık sık bilgi paylaşacaktır. Kamuya yönelik bilgiler web sitesi, medya ve sosyal medya aracılığıyla paylaşılacaktır.

TPAO, bir bilgi paylaşım politikasına sahiptir ve şeffaflık ve hesap verebilirlik ilkeleri doğrultusunda, paydaşlarıyla etkili ve zamanında iletişim kurma ilkesini benimsemiştir. TPAO, proje planlama ve uygulama aşamalarında paydaşların katılımının ve halkın zamanında bilgilendirilmesinin önemine inanmaktadır. Bu bağlamda, TP-OTC aşağıdakileri taahhüt etmektedir:

- Tüm paydaşlarla katılımcı ve karşılıklı güvene dayalı bir şekilde iletişim kurmayı,
- Bilgilendirme ve kamuyu aydınlatma esaslarını, uygulamalarını ve prosedürlerini açıklamayı,
- “Gizli Bilgi” olarak sınıflandırılmayan bilgilerin, faaliyetlerin ve projelerin kamuya açık hale getirilmesini sağlamayı, zira gizli olarak belirlenen bilgiler kamu ve paydaşları bilgilendirme ilkelerine istisna teşkil etmektedir,
- Kamuoyunu bilgilendirmek amacıyla hazırlanan bilgi ve belgeleri sınıflandırmayı,
- Bilgileri, özellikle yıllık raporlar, politikalar, faaliyet alanları, yıllık sektörel raporlar, sürdürülebilirlik raporları, ihale ilanları ve kamuya açık toplantılar gibi bilgileri web sitesi üzerinden erişilebilir hale getirmeyi,
- Web sitesini Türkçe ve İngilizce olarak yayınlamayı ve temel belgeleri her iki dilde de sitede erişilebilir hale getirmeyi,
- İlgili birimlerle iş birliği içinde alınan bilgi taleplerini incelemeyi,
- Mevzuata uygun olarak bilgi taleplerini mümkün olan en kısa sürede karşılamayı,
- Enerji ve Tabii Kaynaklar Bakanlığı, TPAO Bilgi Birimi'nden (bilgi@tpao.gov.tr) ve CIMER'den gelen talepleri aynı prosedüre uygun olarak işlemeyi,
- TPAO'nun menfaatlerini veya özel (kişisel gizlilik dahil) menfaatleri korumak için gerekli önlemleri almayı,
- TP-OTC'nin herhangi bir ortamda (basılı veya elektronik, bazı durumlarda ses, görüntü veya görsel-işitsel kayıtlar da dahil) paydaşların faaliyetleriyle ilgili topladığı tüm gizli olmayan bilgilere bu ilkelerin uygulanmasını sağlamayı.

TP-OTC'nin ayrıca bir Bilgilendirme (Aydınlatma) Politikası bulunmaktadır ve bu Politikaya göre TP-OTC, şeffaflık ve hesap verebilirlik ilkeleriyle yürütülen projeler kapsamında paydaşların katılımının ve kamuoyunun zamanında bilgilendirilmesinin önemine inanmaktadır. Bu doğrultuda, TP-OTC şunları taahhüt etmektedir:

Başlık:

Belge No: SC26-OTC-PRJ-PM-PLN-000003

Rev: 07

Sınıflandırma: Kamuya Açık

Sayfa: 73 / 107

**OTC**OFFSHORE
TECHNOLOGY
CENTER**SAKARYA GAZ SAHASI GELİŞTİRME PROJESİ
PAYDAŞ KATILIM PLANI**

- İlgili kurumsal politika ve yürürlükteki yasal gerekliliklere uygun olmak kaydıyla, resmi yazışmalar, basın, sosyal medya, web siteleri, halka açık toplantılar, e-postalar vb. gibi ilgili bilgilendirme ve kamuyu aydınlatma yöntemlerini benimsemeyi,
- TP-OTC'nin faaliyetleri ve projeleri ile ilgili gizli olarak sınıflandırılmayan bilgilerin açıklanmasını sağlamayı,
- Kamuyu aydınlatma amacıyla hazırlanan bu tür bilgi ve belgeleri sınıflandırmayı,
- Kurumsal web sitesini Türkçe ve İngilizce olarak kullanıma sunmayı ve temel belgeleri her iki dilde de ibraz etmeyi,
- İlgili departmanlarla iş birliği içinde bilgi taleplerini analiz etmeyi ve yürürlükteki mevzuata göre mümkün olan en kısa sürede işleme koymayı,
- Projenin ve/veya ilgili paydaşların çıkarları (gizlilik dahil) doğrultusunda gerekli önlemleri almayı,
- Bu ilkelerin, TP-OTC'nin faaliyetleri ile ilgili olarak üretilen her türlü gizli olmayan bilgi (basılı, elektronik, sesli ve görsel kayıtlar dahil) için geçerli olmasını sağlamayı.

5.2 Paydaş İstişare ve Katılım Faaliyetleri

Proje için paydaş katılım süreçleri aşağıdaki temel ilkelere dayalı olacaktır. Bu ilkeler, TP-OTC'nin tüm ilgili paydaşlarla açık, yapıcı, kapsayıcı ve saygılı bir diyalog ve çalışma ilişkisi kurmasını sağlayacaktır.

- Tüm paydaşlarla sürekli iletişim,
- Belirlenen kilit paydaşlara yönelik proaktif paydaş ziyaretleri,
- Şikâyet ve mağduriyetleri etkili bir şekilde ele almak için şikâyet mekanizması,
- Özel önlemler yoluyla hassas, savunmasız grupların aktif katılımı,
- Topluluk yatırım programları ile istişare ve diyalogun desteklenmesi,
- Olumsuz etkilerden kaçınılması, kaçınılamayan durumlarda bunların en aza indirilmesi ve etkilenen paydaşlar ve topluluklar için bu konularda önceden ve uygun şekilde bilgi paylaşımı yapılması,
- Balıkçılar için farkındalık atölyeleri ve TP-OTC personeli için de STK'lar veya deniz uzmanlarının katılımı ile deniz memelilerinin korunması konusunda eğitimler düzenlenmesi ve çocukları deniz memelilerinin korunması konusunda teşvik etmek için okullarda eğitici posterlerin dağıtılması.

Kurumsal İletişim Müdürü, Sağlık, Güvenlik, Emniyet ve Çevre (SGEÇ) Müdürleri, Kıdemli Sosyal Etki Uzmanı ve Toplumsal İrtibat Görevlisinden oluşan Paydaş Katılım Programı Yürütme (Uygulama) ekibi, topluluk üyeleri ve diğer ilgili paydaşlarla istişarelerde bulunacak ve yukarıda belirtilen iletişim kanallarını veya belirli paydaşların özel ihtiyaçlarına ve koşullarına göre uygun görülen iletişim kanallarını kullanarak, Proje faaliyetlerinin uygulanması boyunca şikâyet mekanizmasının düzgün bir şekilde işlemesini sağlayacaktır. Yukarıda belirtildiği üzere, Toplumsal İrtibat Görevlisi yerel topluluklar ve diğer etkilenen birincil paydaşlarla aktif olarak iletişim ve istişare halinde olacaktır.

Paydaş Katılım Programı Yürütme (Uygulama) ekibi, 1. Aşamanın inşaatı ve işletimi sırasında geçerli kısıtlamalar konusunda etkilenen balıkçılar ve balıkçılık örgütleriyle görüşmelerde bulunmuştur ve bu görüşmeler 2. Aşamanın inşaatı ve işletimi sırasında da devam edecektir. Kısıtlamalarla ilgili bilgiler, Balıkçılık Bilgileri Açıklama ve Katılım Planında (Plan için lütfen Ek-C'ye bakınız) belirtildiği şekilde yerinde ve zamanında açıklanmıştır. Bu,

Başlık:

Belge No: SC26-OTC-PRJ-PM-PLN-000003

Rev: 07

Sınıflandırma: Kamuya Açık

Sayfa: 74 / 107

projenin balıkçılık faaliyetleri üzerinde yaratabileceği etkilerle ilgili etki azaltma ve yönetim planları hakkında paydaşları bilgilendirmeyi de içermektedir.

Bu şekilde benimsenen yaklaşımlar, sağlanan bilgilerin anlamlı, zamanında, mümkün olduğunca eksiksiz ve tüm ilgili paydaşlar için erişilebilir olmasını sağlayacak ve okuma yazma bilmeme veya engellilikten kaynaklanan zorlukları, coğrafi farklılıklar, geçim kaynakları ve yaşam tarzlarına göre uyarlayarak ele alacaktır. Proje ayrıca, şikâyet yönetimi bölümünde ayrıntıları verilen bir Şikâyet Mekanizmasının kurulmasını da sağlayacaktır. Proje, tüm doğrudan çalışanların ve yüklenici ve alt yüklenici çalışanlarının işyeri ve işçi haklarıyla ilgili endişelerini dile getirebilmelerini sağlamak için bir işçi şikâyet mekanizması da kuracaktır.

TP-OTC, kadınların, engellilerin ve diğer hassas, savunmasız grupların istişare süreçlerine etkili ve anlamlı bir şekilde katılmalarını ve seslerinin duymazdan gelinmemesini sağlayacaktır. Bu, genel topluluk istişarelerinin yanı sıra hassas, savunmasız gruplarla toplantılar düzenlemek için özel önlemler alınması ve yardımlar sağlanmasıyla temin edilecektir. Örneğin, kadınlar genellikle genel topluluk toplantılarından ziyade kadınlara özel istişare toplantılarında daha açık sözlüdür. Benzer şekilde, gençler ve engellilerle de özel, ayrı toplantılar düzenlenmesi gerekmektedir.

Proje, özellikle etkilenen yerel topluluklar ve hassas, savunmasız gruplar olmak üzere paydaşların uygun şekilde bilgilendirilmesini ve istişarenin sağlanmasını temin etmek için erken aşamalarda bir Toplumsal İrtibat Görevlisi görevlendirmiştir. Ayrıca, Proje, etkili bir paydaş katılım programı gerçekleştirilebilmesi için Proje personeline danışmanlık ve destek sağlamak üzere danışmanlar da istihdam etmiştir.

Bunlara ilaveten, toplantılara fiziksel olarak katılmayan grupların katılımını sağlamak için, mümkün olduğunda sosyal medya veya radyo yayınları gibi toplantılara fiziksel katılım gerektirmeyen diğer istişare yöntemlerine de başvurulması katılım sağlamak açısından önemlidir. Bunun mümkün olmadığı durumlarda, Toplumsal İrtibat Görevlisi ve diğer personel/danışmanlar, özellikle yaşlılar ve engelliler olmak üzere, toplumsal toplantılara katılmayan hassas savunmasız kişilerin yaşadığı hanelerini ziyaret edecektir.

Projenin yaşam döngüsü boyunca gerçekleştirilecek katılım faaliyetleri programı Tablo 51'de sunulmaktadır.

Başlık:

Belge No: SC26-OTC-PRJ-PM-PLN-000003

Rev: 07

Sınıflandırma: Kamuya Açık

Sayfa: 75 / 107

Tablo 5.1. Paydaş Katılım Programı

Proje aşaması	Hedef paydaşlar	Katılım gerçekleştirilen konu (lar)	Kullanılan yöntem(ler)	Lokasyon/sıklık	Sorumluluklar
İnşaat Öncesi	Projeden Etkilenen Kişiler, Sosyal etki alanındaki yerleşim yerlerinin sakinleri, Balıkçılık yapanlar, Hassas savunmasız kişiler, İlgili Tesislerin Projeden Etkilenen Kişileri.	TP-OTC Toplumsal İrtibat Görevlileri ve alt yüklenicilerin tanıtılması, Proje güncellemesi, Geçim kaynaklarının restorasyonu, Şikâyet mekanizması süreci, İstihdam, Zafiyet ve cinsiyet sorunları, Toplum sağlığı ve güvenliği sorunları.	Odak grup görüşmeleri, Eğitimler/atölye çalışmaları, Kamu duyuruları, Çevrimiçi/sosyal medya ve basın bültenleri aracılığıyla elektronik yayınlar, Proje belgelerinin basılı kopyalarının muhtarlık ofislerine dağıtımı, Medya duyuruları, Bilgi broşürleri ve kitapçıkları, Sadece kadınların katıldığı odak grup görüşmeleri.	Proje bilgilendirme toplantıları, ÇSED ve Geçim Kaynağı Restorasyon Planı araştırmaları. Her yerleşim yerinde inşaat öncesi.	TPOTC
	Hükümet Partileri, Belediyeler, Valiler, İlçe yönetimleri, Akademik kurumlar.	Projenin çevresel ve sosyal etkileri ve etki azaltma önlemleri, Paydaş katılım süreci ve şikâyet mekanizması süreci.	Bireysel görüşmeler, Resmi yazışmalar, Posta, telefon görüşmeleri.	Gerektiğinde	TPOTC
	Sivil toplum kuruluşları Basın ve medya, STK'lar, İşletmeler ve iş dünyası örgütleri, İşçi örgütleri.	Projenin çevresel ve sosyal etkileri ve etki azaltma önlemleri, Paydaş katılım süreci ve şikâyet mekanizması süreci.	Basın bültenleri, Bilgi broşürleri ve broşürler, Görsel-işitsel materyaller.	Her proje aşamasında ve gerektiğinde	TPOTC

Başlık:

Belge No: SC26-OTC-PRJ-PM-PLN-000003

Rev. : 07

Sınıflandırma:

Kamuya Açık

Sayfa:

76 /107

Proje aşaması	Hedef paydaşlar	Katılım gerçekleştirilen konu (lar)	Kullanılan yöntem(ler)	Lokasyon/sıklık	Sorumluluklar
İnşaat	Projeden Etkilenen Taraflar, Projeden Etkilenen Kişiler, Proje Alanında yaşayanlar, Hassas savunmasız gruplar, Yerel işletmeler, İlgili Tesislerin Projeden Etkilenen Kişileri.	Çevresel ve sosyal farkındalık, İnşaat aşamasının çevresel ve sosyal etkileri, Toplum sağlığı ve güvenliği sorunları, Yerel istihdam, Geçim kaynakları üzerindeki etki, İnşaat güncellemeleri ve inşaat programı, Kurumsal Sosyal Sorumluluk Projeleri.	Halka açık toplantılar, Proje Toplumsal İrtibat Görevlileri ile sürekli iletişim, Eğitimler, Sadece kadınların katıldığı odak grup görüşmeleri, Telefon bildirimleri, Sosyal medya, Basın bülteni, Şikâyet mekanizması, Proje web sitesi.	Etkilenen tüm yerleşim yerlerinde aylık toplantılar düzenlenerek güncel inşaat durumu hakkında bilgi verilmesi, İnşaatla ilgili şikayetlerin alınması.	TPOTC
	Diğer İlgili Taraflar, Kamu kurumları, Ulusal ve yerel medya, Sivil toplum kuruluşları, İşletme kuruluşları.	Çevresel ve sosyal farkındalık, İnşaat aşamasının çevresel ve sosyal etkileri, Toplum sağlığı ve güvenliği sorunları, Yerel istihdam, İnşaatın geçim kaynakları üzerindeki etkisi, İnşaat güncellemeleri ve inşaat programı, Kurumsal Sosyal Sorumluluk Projeleri.	Genel bilgilendirme toplantıları, Basın açıklaması, Kurum ziyaretleri, Şikâyet mekanizması.	Gerektiğinde	TPOTC

Başlık:

Belge No: SC26-OTC-PRJ-PM-PLN-000003

Rev. : 07

Sınıflandırma:

Kamuya Açık

Sayfa:

77 /107

Proje aşaması	Hedef paydaşlar	Katılım gerçekleştirilen konu (lar)	Kullanılan yöntem(ler)	Lokasyon/sıklık	Sorumluluklar
	Balıkçılık yapanlar, Proje Etki Alanı Kapsamındaki Okullar, TP-OTC çalışanları.	Sivil toplum kuruluşları veya deniz uzmanlarının katılımıyla balıkçılar için deniz memelilerinin korunması konusunda farkındalık atölyeleri, Çocuklar arasında deniz memelilerinin korunmasını teşvik etmek için okullarda eğitici posterler ve materyaller, TP-OTC personeline gürültü azaltma, deniz memelisi gözlem raporlama ve acil durum müdahalesi de dahil olmak üzere, operasyonların koruma hedefleriyle uyumlu hale getirilmesi konusunda eğitim.	Farkındalık eğitimleri/çalıştayları, Çevrimiçi/sosyal medya ve basın bültenleri aracılığıyla elektronik yayınlar, Okullara dağıtılan eğitici posterler ve materyaller, Proje sahasında bilgilendirici posterler.	İnşaat aşamasında bir kere	TPOTC
Operasyon (İşletme)	Projeden Etkilenen Taraflar, Projeden Etkilenen Kişiler, Proje Alanında Yaşayanlar, Balıkçılık yapanlar, Hassas Savunmasız Gruplar, Yerel İşletmeler, İlgili Tesislerin Projeden Etkilenen Kişileri.	İnşaat ve işletme aşamasından geçiş süreci, İşletme aşaması Toplumsal İrtibat Görevlilerinin tanıtımı, İşletme aşamasındaki şikayetler için rolün tanıtımı, İşletme aşamasındaki çevresel ve sosyal sorunları, özellikle toplum sağlığı ve güvenliği, Geçim Kaynakları Restorasyon Planının açıklanması.	Odak grup tartışmaları, Çalıştaylar, Münferit toplantılar, Basın bültenleri, TPOTC'nin sosyal medya hesapları, Şikâyet mekanizması.	Ulusal ve yerel medyada bilgi paylaşımı, Broşürler, Yerleşim yerlerinde bilgi afişleri.	TPOTC

Başlık:

Belge No: SC26-OTC-PRJ-PM-PLN-000003

Rev. : 07

Sınıflandırma:

Kamuya Açık

Sayfa:

78 /107

Proje aşaması	Hedef paydaşlar	Katılım gerçekleştirilen konu (lar)	Kullanılan yöntem(ler)	Lokasyon/sıklık	Sorumluluklar
	Diğer İlgili Taraflar (Harici), Hükümet ve Sivil Toplum Kuruluşları, Yerel İşletmeler.	İnşaat ve işletme aşamasından geçiş süreci, İş fırsatları, İşletme aşamasındaki şikayetler için TPOTC'nin rolünün açıklanması, İşletme aşamasındaki çevresel ve sosyal konular, özellikle toplum sağlığı ve güvenliği, Geçim Kaynaklarının Restorasyonu Planının açıklanması.	Basın bültenleri, TPOTC'nin sosyal medya hesapları, Şikâyet mekanizması.	Ulusal ve yerel medyada bilgi paylaşımı, Broşürler.	TPOTC
	Balıkçılık yapanlar, Proje etki alanı kapsamındaki okullar, TP-OTC çalışanları.	Sivil toplum kuruluşları veya deniz uzmanlarının katılımıyla balıkçılar için deniz memelilerinin korunması konusunda farkındalık atölyeleri, Çocuklar arasında deniz memelilerinin korunmasını teşvik etmek için okullarda eğitici posterler ve materyaller, TP-OTC personeline gürültü azaltma, deniz memelisi gözlem raporlama ve acil durum müdahalesi de dahil olmak üzere, operasyonların koruma hedefleriyle uyumlu hale getirilmesi konusunda eğitim.	Farkındalık eğitimleri/çalıştayları, Çevrimiçi/sosyal medya ve basın bültenleri aracılığıyla elektronik yayınlar, Okullara dağıtılan eğitici posterler ve materyaller, Proje sahasında bilgilendirici posterler.	Proje sahasında yıllık atölye çalışmaları ve eğitimler, Tercihen akademik yılın başında olmak üzere yıllık eğitim materyallerinin dağıtımı, Daha sık güncelleme gerektiren önemli değişiklikler olmadığı sürece, yılda iki kez elektronik yayınların yapılması.	TPOTC

Başlık:

Belge No: SC26-OTC-PRJ-PM-PLN-000003

Rev. : 07

Sınıflandırma:

Kamuya Açık

Sayfa:

79 /107

5.3 Zaman Çizelgesi ve Program

Tablo 52, proje boyunca çeşitli paydaş gruplarıyla düzenli katılım faaliyetleri konusunda etkili bir şekilde iletişim kurmak, tüm tarafların uygun aralıklarla bilgilendirilmesini ve katılımını sağlamak için zaman çizelgelerini ve katılım (etkileşim) araçlarını özetlemektedir.

Tablo 5.2. Paydaş Katılımı için Zaman Çizelgeleri ve Araçlar

Paydaş	Katılım (etkileşim) Aracı	Zaman Çizelgesi
Proje etki alanında yaşayan sakinler, ilişkili Tesislerin Projeden Etkilenen Kişileri.	Posta kutusu bulunan bilgi panoları, broşürler, Düzenli toplantılar, ziyaretler, odak grup görüşmeleri, Sadece kadınların katıldığı odak grupları, Şikâyet mekanizması, Medya yayını (medyada duyuru), Web sitesi.	İnşaat ve işletme sırasında düzenli olarak
Proje Etki Alanı'ndaki tarım ve hayvancılık amaçlı arazi kullanıcıları, ilişkili Tesislerin Projeden Etkilenen Kişileri.	Posta kutusu bulunan bilgi panoları, broşürler, Düzenli toplantılar, ziyaretler, odak grup görüşmeleri, Sadece kadınların katıldığı odak grupları, Şikâyet mekanizması, Medya yayını (medyada duyuru), Web sitesi.	İnşaat ve işletme sırasında düzenli olarak
Balıkçılar ve Balıkçılık Örgütleri	Posta kutusu bulunan bilgi panoları, broşürler, Düzenli toplantılar, ziyaretler, odak grup görüşmeleri, Şikâyet mekanizması, Medya yayını (medyada duyuru), Web sitesi.	İnşaat ve işletme sırasında düzenli olarak
Hassas Savunmasız Gruplar	Şahsa özel katılım (ayrı/özel toplantılar, ev ziyaretleri, bilgi belgelerinin eve teslimi, ayrı iletişim gruplarının oluşturulması)	İnşaat ve işletme sırasında düzenli olarak
Genel Halk (Yerel Toplulukların sakinleri ve ziyaretçileri dahil)	Bilgi panoları, broşürler, web sitesi, medya raporları, halka açık etkinlikler.	İnşaat ve işletme sırasında düzenli olarak
Filyos, Çaycuma ve Saltukova'daki İşletmeler	Web sitesi, toplantılar ve ziyaretler, e-postalar.	İnşaat ve işletme sırasında gerektiğinde
Toplum Hizmetleri ve Altyapı Kuruluşları	E-posta, telefon, posta ve şahsen, Toplantılar ve yazışmalar.	Gerektiğinde

Başlık:

Belge No: SC26-OTC-PRJ-PM-PLN-000003

Rev.: 07

Sınıflandırma: Kamuya Açık

Sayfa: 80 / 107



OTC OFFSHORE
TECHNOLOGY
CENTER

**SAKARYA GAZ SAHASI GELİŞTİRME PROJESİ
PAYDAŞ KATILIM PLANI**

Paydaş	Katılım (etkileşim) Aracı	Zaman Çizelgesi
Ulusal ve Bölgesel (Yerel) Hükümet Otoriteleri	E-posta, telefon, mektuplar, Toplantılar ve yazışmalar.	Gerektiğinde
Yerel Yönetim ve Toplum Temsilcileri	E-posta, telefon, mektuplar, Toplantılar ve yazışmalar.	Gerektiğinde
Sivil Toplum Kuruluşları (STK'lar)	Telefon, e-posta, web sitesi, basın, ziyaretler ve toplantılar.	Gerektiğinde
Medya ve Basın	Telefon, e-postalar, toplantılar, web sitesi.	Gerektiğinde
Akademik ve Araştırma Kuruluşları	Telefon, e-postalar, ziyaretler ve toplantılar, web sitesi.	Gerektiğinde veya talep edildiğinde
Proje Çalışanları	Yüz yüze toplantılar, eğitim oturumları, haber bültenleri, çalışan şikâyet mekanizması, anketler.	İnşaat öncesi, inşaat sırasında düzenli güncellemeler

Başlık:

Belge No: SC26-OTC-PRJ-PM-PLN-000003

Rev.: 07

Sınıflandırma: Kamuya Açık

Sayfa: 81 / 107

5.4 2026 için Paydaş Katılım Programı

2026 yılı için uygulanacak paydaş katılım programı Tablo 53'te sunulmaktadır. Bu program, çeşitli hedef grupların özel ilgi ve endişelerini ele almak üzere tasarlanmış olup, tüm ilgili paydaşlarla sürekli ve etkili iletişimin sağlanması için kapsamlı bir plan sunmaktadır.

Tablo 5.3. 2026 için Paydaş Katılım Programı

Hedef Grup	Projede İlgilenilen Konuları	Katılım Amacı	Katılım Aracı/Yöntemleri	Devreye alma ve işletme sırasında program veya sıklık	Sorumlu Kişi
Proje alanına yakın mesafede yaşayan sakinler, Projeden etkilenen kişiler	Proje faaliyetlerinin tasarımı, takvimi, çevresel ve sosyal etkileri hakkında proje bilgileri, İşe alım ve tedarik, Proje faaliyetleri, Projenin şikâyet mekanizması (şikâyetlerin nasıl sunulacağına ve şikâyetlerin çözülmesine ilişkin prosedürler).	Aşağıdaki konularda bilgi paylaşımı: <ul style="list-style-type: none">Yatırım ve devam eden inşaat faaliyetlerinin amacı ve yapısı,Seçilen üretim ve çevre teknolojisi; alınan operasyonel önlemler,Devreye alma faaliyetlerinin zamanlaması, sağlık ve güvenlik önlemleri/mekanizmaları üzerindeki olası etkiler, kapatma seçenekleri, rehabilitasyonun sosyo-ekonomik ve kültürel etkileri,Altyapıya, kamu ve özel mülkiyetlere (yol, su, elektrik şebekesi, duvar, çit, direk vb.) gelebilecek zararları önleyici önlemler,Toz, gürültü ve titreşime karşı önlemler,Çalışanların işe alınması,Personelin eğitimi,Malzeme ve hizmetlerin tedariki,Şikâyet Mekanizması,Şikâyet Çözüm Süreci,Topluluklarla yapılan sözleşmelerin uygulanmasının periyodik olarak izlenmesi.	Posterler, Broşürler, Yıllık Raporlar, Topluluk Toplantıları, Topluluk İzleme, Medya, Açık Kapı Etkinlikleri.	Üç aylık toplantılar ve gerektiğinde ek toplantılar	TPOTC

Başlık:

Belge No: SC26-OTC-PRJ-PM-PLN-000003

Rev.: 07

Sınıflandırma:

Kamuya Açık

Sayfa:

82 /107

Balıkçılar ve Balıkçılık örgütleri, Projeden etkilenen kişiler	Geçim kaynakları üzerindeki etki	Aşağıdaki konularda bilgi paylaşımı: <ul style="list-style-type: none">Geçim Kaynaklarının Yeniden Tesisinin ÇerçevesiGeçim Kaynaklarının Restorasyonu (Yeniden Tesisi) PlanıGeçim Kaynakları Restorasyonu Tamamlanma DenetimiŞikâyet Mekanizması Ek olarak: <ul style="list-style-type: none">Yerel balıkçılara ve yerel liman ve iskelelerin diğer kullanıcılarına inşaat faaliyetleri, Proje gemilerinin güzergahları ve sıklıkları hakkında düzenli ve zamanında iletişim sağlanacaktır.Yerel balıkçılara ve yerel limanların diğer kullanıcılarına güvenlik bölgesi hakkında zamanında bilgi verilecek ve bu güvenlik bölgesinin pratik sonuçlarının koordine edilmesi sağlanacaktır.Proje faaliyetleri hakkında güncel bilgiler sağlamak ve endişeleri derhal gidermek için balıkçılık kooperatifi ve yerel balıkçılarla tutarlı bir iletişim kanalı oluşturulacaktır.	Topluluk toplantıları, Yüz yüze toplantılar, Topluluk izleme, Komite toplantıları, Şikâyet mekanizması.	Haftalık (tamamlanana kadar) Aylık (tamamlandıktan sonra) ve gerektiğinde	TPOTC
Genel Halk	Proje faaliyetlerinin tasarımı, takvimi, çevresel ve sosyal etkileri hakkında proje bilgileri	Aşağıdaki konularda bilgi paylaşımı: <ul style="list-style-type: none">Proje bilgileri (teknik olmayan tanıtım, rakamlar, etkiler ve yönetim, ilerleme durumu, kısıtlamalar ve toplum güvenliği, şikâyet mekanizması, iş ilanları (kadro boşlukları) ve kurumsal sosyal sorumluluk projeleri, işletme faaliyetleri)	Topluluk Toplantıları, Komite Toplantıları, Medya, Şikâyet mekanizması.	Yıllık toplantılar ve gerektiğinde	TPOTC
Sivil toplum kuruluşları (STK'lar)	Projenin ilerleyişi, Çevresel ve sosyal etkiler ve hafifletici önlemler, Ekonomik ve sosyal kalkınma,	Aşağıdaki konularda bilgi paylaşımı: <ul style="list-style-type: none">Potansiyel çevresel ve sosyal risklere karşı alınacak hafifletici önlemler,Sürdürülebilirlik kriterleri,Sosyal sorumluluk projelerinin uygulama esasları,Sosyal ihtiyaçların tanımlanması ve önceliklerin belirlenmesi,	Çıkar grupları/STK'larla toplantılar, Sponsorluklar, Çalıştaylar, Anketler, Web sitesi aracılığıyla düzenli çevresel ve sosyal ilerleme	Yıllık toplantılar	TPOTC

Başlık:

Belge No: SC26-OTC-PRJ-PM-PLN-000003

Rev.: 07

Sınıflandırma:

Kamuya Açık

Sayfa:

83 /107

	Kurumsal sosyal sorumluluk projeleri.	<ul style="list-style-type: none">Mevcut ve ihtiyaç duyulan, gerekli kaynakların değerlendirilmesi,Sürdürülebilir kalkınma projelerinin geliştirilmesi ve uygulanması için hükümet, sosyal gruplar ve kilit paydaşlarla yeni ortaklıklar kurulması.	raporları, Afişler, Medya, Sektörel fuarlar ve konferanslar.		
Yerel Yönetim ve Topluluk Temsilcileri	Projenin çevresel ve sosyal risklerinin yönetimi	Aşağıdaki konularda bilgi paylaşımı: <ul style="list-style-type: none">Çevresel izleme programı,Çevresel izleme sonuçları,Proje etkileri hakkında genel bilgiler,Nüfus dinamikleri,İstihdam istatistikleri,Tedarik istatistikleri.	Toplantılar, Broşürler.	Üç ayda bir / Gerektiğinde	TPOTC
Yerel ve Ulusal Devlet kurumları ve ilgili makamlar	Proje faaliyetleri ve takvimi, Projenin çevresel ve sosyal risklerinin yönetimi.	Aşağıdaki konularda bilgi paylaşımı: <ul style="list-style-type: none">Proje faaliyetleri ve takvimi,Çevre, sağlık ve sosyal konular için yönetim ve izleme planları,Kapanış faaliyetleri ve bunların yerel topluluklar üzerindeki etkileri,Sürdürülebilir kalkınma projelerinin geliştirilmesi için hükümet, sosyal gruplar ve kilit paydaşlarla yeni ortaklıklar kurulması.	Devlet kurumlarıyla toplantılar	Yılda iki kez ve gerektiğinde	TPOTC
Filyos, Çaycuma ve Saltukova'daki işletmeler	Proje faaliyetleri ve takvimi Proje tarafından çevresel ve sosyal risklerin yönetimi	Aşağıdaki konularda bilgi paylaşımı: <ul style="list-style-type: none">Proje faaliyetleri ve takvimi,Çevre, sağlık ve sosyal konular için yönetim ve izleme planları,Kapanış alternatifleri ve bunların yerel topluluklar üzerindeki etkileri,Sürdürülebilir kalkınma projelerinin geliştirilmesi ve uygulanması için hükümet, sosyal gruplar ve kilit paydaşlarla yeni ortaklıklar kurulması.	Devlet kurumlarıyla toplantı	Yılda iki kez ve gerektiğinde	TPOTC

Başlık:

Belge No: SC26-OTC-PRJ-PM-PLN-000003

Rev.: 07

Sınıflandırma:

Kamuya Açık

Sayfa:

84 /107

Akademik ve Araştırma Kuruluşları	Proje faaliyetleri, Projenin çevresel ve sosyal risklerinin yönetimi.	Aşağıdaki konularda bilgi paylaşımı: <ul style="list-style-type: none">Proje faaliyetleri ve takvimiÇevresel, sağlık ve sosyal konulara yönelik yönetim ve izleme planları	Basın toplantıları, Basın bültenleri, Yazılı ve görsel medya.	Yılda iki kez ve gerektiğinde	TPOTC
Hassas, Savunmasız Gruplar	Proje faaliyetleri, Projenin çevresel ve sosyal risklerinin yönetimi, Şikâyet mekanizması, İstihdam olanakları, Proje tarafından sağlanacak özel yardımlar, Kurumsal sosyal sorumluluk projeleri, Hassas grupların diğer çıkarları.	Aşağıdaki konularda bilgi paylaşımı: <ul style="list-style-type: none">Yerel halk için, şirket içi ve kilit dış eğitim ortaklarıyla hedefli eğitim programları aracılığıyla kapasite geliştirme programı,Yolların, suyun ve diğer altyapının kullanımı, trafik yoğunluğunun artması,Hava, titreşim, gürültü ve toz emisyonları, görsel etki,Yerel istihdam,Gençlerin katılımı.	Yerleşim yerlerinde hassas, savunmasız gruplarla planlı toplantılar, Sadece kadınlara yönelik toplantılar, Çalıştaylar, Münferit ve toplu toplantıları, Odak grup görüşmeleri, Broşürler ve el ilanları.	Üç ayda bir / Gerektiğinde	TPOTC
Proje Çalışanları	Çalışanların refahı	Aşağıdaki konularda bilgi paylaşımı: <ul style="list-style-type: none">Çalışan Şikâyet Mekanizması,İşçi hakları,İş Sağlığı ve Güvenliği prosedürleri,Yüklenici çalışanları için yüklenici yönetimi.	Bülten, Yüz yüze görüşmeler, İş sağlığı ve güvenliği, Komite eğitimleri, Çalışanlar için şirket sosyal etkinlikleri, Komite işgücü	Aylık / Şikâyete göre ihtiyaç duyulduğunda	TPOTC

Başlık:

Belge No: SC26-OTC-PRJ-PM-PLN-000003

Rev.: 07

Sınıflandırma:

Kamuya Açık

Sayfa:

85 /107



OTC OFFSHORE
TECHNOLOGY
CENTER

SAKARYA GAZ SAHASI GELİŞTİRME PROJESİ
PAYDAŞ KATILIM PLANI

			denetimleri/incelemeleri, Çalışan şikayetleri mekanizması.		
--	--	--	--	--	--

Başlık:

Belge No: SC26-OTC-PRJ-PM-PLN-000003

Rev.: 07

Sınıflandırma:

Kamuya Açık

Sayfa:

86 /107

6.0 ŞİKÂYET YÖNETİMİ

TP-OTC'nin özellikle etkilenen paydaşlar ve topluluklardan gelen her türlü endişe ve şikâyete duyarlı olmasını sağlamak için bir şikâyet mekanizması uygulanmaktadır. Şikâyet mekanizmasının yönetiminde görev alan personelin eğitimine özel önem verilmektedir. Şikâyet mekanizması tüm bireyler ve gruplar için açık ve erişilebilirdir. Kamulaştırma ile ilgili şikâyetler için TPAO'ya danışılmaktadır.

Proje, aşağıdakileri sağlamak için şeffaf ve tarafsız bir şikâyet mekanizmasına sahiptir:

- Sorunları ve endişeleri mümkün olduğunca erken tespit ederek bunları zamanında ve proaktif bir şekilde ele almak,
- Proje performansını sürekli iyileştirmek,
- Projenin anlamlı paydaş katılımına olan bağlılığını ve paydaşların görüş ve endişelerine saygı duyduğunu göstermek.

6.1 İLKELER

Proje, aşağıdaki temel ilkelere dayanan bir şikâyet prosedürüne sahiptir:

- Herhangi bir kişi veya kuruluş, cezalandırılma ve misilleme korkusu olmadan, herhangi bir zamanda endişelerini, şikâyetlerini ve mağduriyetlerini dile getirebilir.
- Tüm şikâyetler adil ve saygılı bir şekilde ele alınır.
- Bir şikâyet alındığında, TP-OTC beş (5) iş günü içinde şikâyet sahibine yanıt vererek şikâyetinin alındığını teyit edecektir. Bu sırada, şikâyet sahibine yanıt süresi, sonraki adımlar ve ekip içindeki irtibat kişisi hakkında da bilgi verilecektir. Hedef, şikâyetlerin 30 takvim günü içinde çözüme ulaştırılmasıdır.
- Süreç (şikâyeti alma, soruşturma ve çözüme) tutarlı ve şeffaftır.
- Şikâyetle ilgili bilgiler (ve ilgili soruşturmalar ve kararlar) belgelenir.
- Etkilenen paydaşlarla ilgili kişisel bilgiler gizli olarak ele alınır. TP-OTC, gerektiğinde diğer gizlilik taleplerine de saygı gösterir. Anonim şikâyetlerin sunulmasına izin verilir. Şikâyet mekanizması, cinsiyete dayalı şiddet, cinsel taciz ve cinsel sömürü ve istismar (CDŞ-CTCSİ) ile ilgili şikâyetleri de alır.
- Proje faaliyetleri, proje yönetimi, TP-OTC faaliyetleri veya alt yüklenici faaliyetleri de dahil olmak üzere yüklenici ile ilgili şikâyetler, şikâyet mekanizması aracılığıyla iletilebilir.

Şikâyetlerin çözümü için izlenen adımlar Şekil 61'deki şemada gösterilmektedir.

Başlık:

Belge No.: SC26-OTC-PRJ-PM-PLN-000003

Rev : 07

Sınıflandırma: Kamuya
Açık

Sayfa: 87 /107

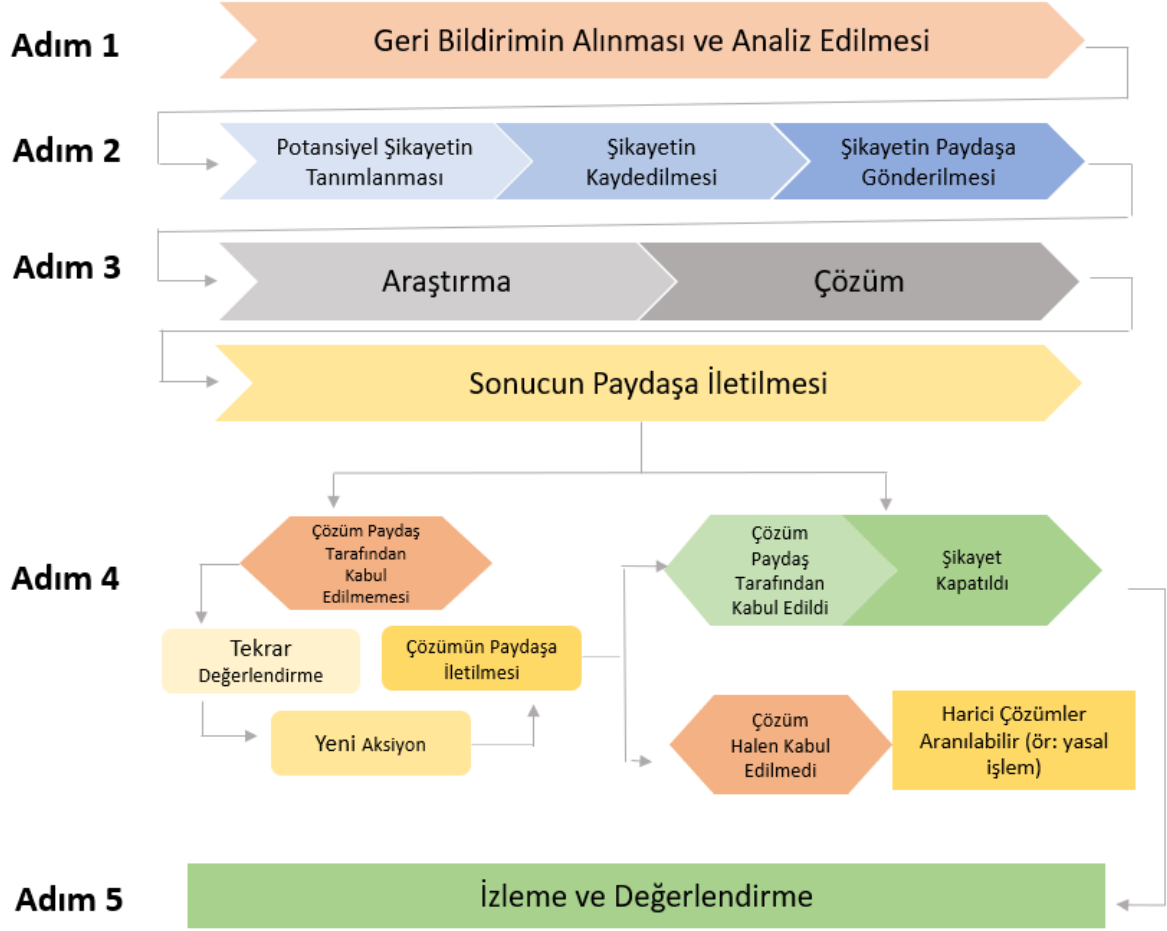

Şekil 6.1. Şikâyet Yanıt Mekanizması Diagramı

Personel, TP-OTC çalışanları, yüklenicileri ve alt yüklenicileri, tedarikçileri ve müşterileri dahil olmak üzere çalışanlar için ayrı ancak benzer bir dahili şikâyet prosedürü uygulanmaktadır.

6.2 SÜREÇ

Şikâyet Mekanizmasının uygulanmasının baş sorumlusu Sosyal Etki Yönetimi Ekibidir. İtiraz (Temyiz) Komitesi, şikâyet yönetiminin genelini denetleyecek ve şikâyetlerin etkili bir şekilde çözülmesini ve izlenmesini sağlayacaktır. Şikâyetler, Sosyal Etki Uzmanı ve Toplumsal İrtibat Görevlisi tarafından bir yazılım (SAP) aracılığıyla yönetilir ve TP-OTC Kurumsal İletişim Kıdemli Uzmanı, Toplumsal İrtibat Görevlisi, şikâyet kayıt görevlisi olarak da görev yapan TP-OTC bilgi ofisi halkla ilişkiler personeli, TP-OTC çevre uzmanı, saha yönetimi temsilcileri (kara ve deniz), yüklenici ve tedarikçi yönetim temsilcilerinin de dahil olduğu Soruşturma Ekibi ile yakın iletişim halinde olunur. Bu çekirdek ekip, ilk değerlendirmeleri yapar ve çözüm, müdahale ve yanıt için diğer teknik personeli de sürece dahil eder. Sosyal Etki Uzmanı, çözüm ve müdahalelerin takibinden sorumludur. TPAO, kamulaştırma ile ilgili konularda sürece dahil olur.

Başlık:

Belge No.: SC26-OTC-PRJ-PM-PLN-000003

Rev : 07

Sınıflandırma: Kamuya Açık

Sayfa: 88 / 107

Çalışan şikâyetleri ayrı bir süreç kapsamında yönetilmekte olup, SAP sistemine kaydedildikten sonra İnsan Kaynakları veya İdari İşler birimlerine iletilmektedir.

Adım 1- Geri bildirim alımı: Paydaşlar, Projeye ilgili geri bildirimlerini birçok şekilde iletebilirler; toplantı sırasında sözlü olarak, web sitesi, e-posta, telefon veya resmi yazışma yoluyla vb. Her durumda, Sosyal Yönetim Ekibi geri bildirimlerin belgelenmesini, sisteme girilmesini ve gerektiği şekilde yanıtlanmasını sağlayacaktır. Bazı durumlarda, bu süreç bir şikâyeti ortaya çıkarabilir. Böyle bir durumda, 2. Adım başlatılır. Sosyal Yönetim Ekibi, soruları beş (5) iş günü içinde yanıtlayacaktır.

Adım 2- Şikâyet kaydı: Bir şikâyet tespit edildiğinde, yazılıma resmi olarak kaydedilir ve kendine özgü bir kimlik numarası verilir. Her şikâyet için Şikâyet Formu doldurulur (Ek-A). Bu form, şikâyetçinin iletişim bilgilerini ve şikâyetin ayrıntılarını içerir. Şikâyet, türüne ve ciddiyetine göre kategorize edilir. Başlıca şikâyet kategorileri şu şekildedir³:

- Sosyal Etki
- Çevresel Etki
- Uyumluluk (Uyum) Etkisi
- Toplum Güvenliği
- İnsan Hakları

Şikâyet alt kategorilerinin listesi Ek-D'de sunulmaktadır.

Şikâyetin kaydedilmesinin ardından, şikâyeti ileten kişiye/kişilere, takip için kayıt numarası, geri bildirimlerinin alındığına dair teyit, şikâyet sürecindeki sonraki adımlar, bu adımlar için öngörülen tahmini süreler ve irtibat kişisi bilgileri içeren bir ilk yanıt gönderilir. Resmi mekanizma dışında, temaslar yoluyla gelen şikâyetler, resmi mekanizma yoluyla alınan şikâyetlerden farklı bir kodla kayda geçirilir. Bu şikâyetler de aynı yöntemle sürecin bir parçası haline getirilir.

Adım 3- Soruşturma ve çözüm: Soruşturma Ekibi, şikâyetleri ve gerekirse ilgili koşulları araştırır. Bu soruşturmalar, gerekirse diğer personel ve uzmanların da katılımıyla zamanında gerçekleştirilir. Bu soruşturmaların sonuçları incelenir ve bir çözüm önerisi sunulur. Çözüm önerisinin geliştirilmesi, ilgili kişi(ler)le ve bazı durumlarda bağımsız bir üçüncü tarafla istişareyi içerebilir. İnsan hakları ihlalleri, cinsiyete dayalı taciz ve usulsüzlüklerle, yanlış davranışlarla ilgili şikâyetler, İtiraz (Temyiz) Komitesi tarafından değerlendirilir. Önerilen çözüm daha sonra tüm taraflara resmi olarak bildirilir. Sosyal Yönetim Ekibi süreci tamamlar ve 30 takvim günü içinde şikâyetçiye yanıt verir.

Adım 4- Çözüm: Çözüm tüm taraflarca kabul edilirse, uygulanır ve şikâyet, Şikâyet Kapatma Formu (Ek-C) kullanılarak kapatılır. Çözüm kabul edilmezse, yeniden değerlendirilir ve revize edilmiş bir çözüm önerilebilir. Etkilenen kişi(ler), üzerinde anlaşmaya varılan bir çözüm bulunamaması durumu da dahil olmak üzere, istedikleri zaman harici çözüm yollarına başvurmayı seçebilir.

Adım 5- İzleme ve Değerlendirme: Çözüm kararı uygulandıktan sonra izlenir ve etkinliği değerlendirilir. Tüm taraflar kararın uygulandığı konusunda bilgilendirilir ve kendilerine şikâyet süreci ve uygulamanın nasıl yürüdüğü hakkında geri bildirimde bulunma fırsatı verilir.

³ Kategoriler süreç boyunca güncellenebilir.

Başlık:

Belge No.: SC26-OTC-PRJ-PM-PLN-000003

Rev : 07

Sınıflandırma: Kamuya
Açık

Sayfa: 89 /107

6.3 2025 YILI ŞİKÂyet VERİLERİNİN ÖZETİ

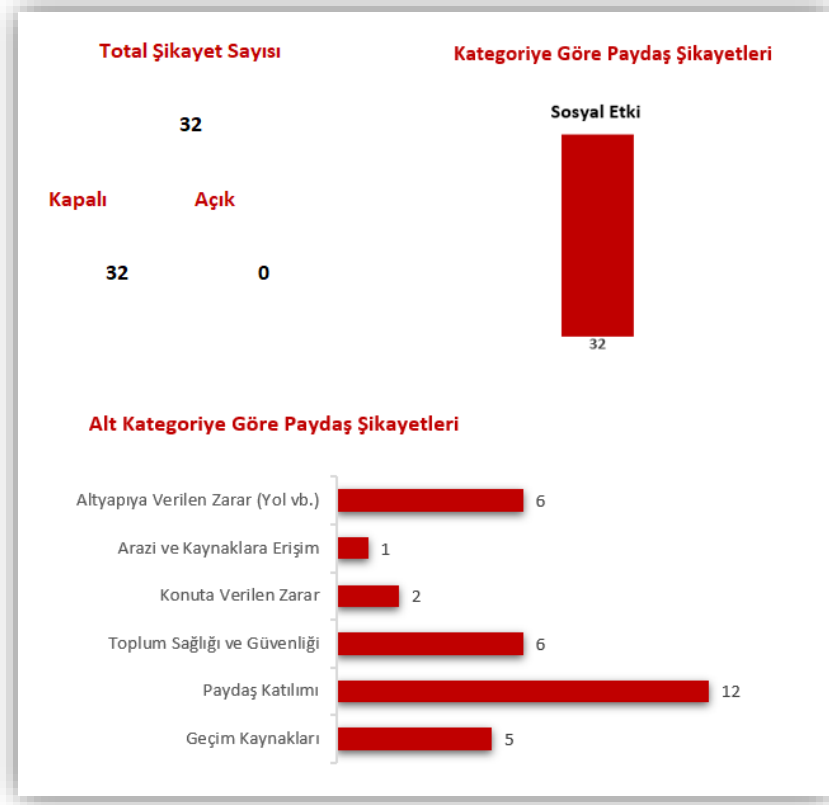

Şekil 6.2. 2025 Yılı Şikâyet Verileri

2025 yılı raporlama döneminde paydaşlarımızdan şikâyet mekanizması aracılığıyla toplam 32 şikâyet alınmıştır. Alınan şikâyetlerin %100'ü raporlama dönemi içerisinde sonuçlandırılmış, dönem sonunda açık şikâyet bulunmamaktadır. Bu durum mekanizmanın erişilebilir, etkin ve zamanında çalıştığını göstermektedir. Tüm şikâyetler Sosyal Etki başlığı altında sınıflandırılmıştır. Alt kategori analizine göre şikâyetler ağırlıklı olarak paydaş katılımı (12), toplum sağlığı ve güvenliği (6) ve altyapı hasarları (6) konularında yoğunlaşmıştır. Geçim kaynakları (5), konut hasarı (2) ve arazi ve doğal kaynaklara erişim (1) başlıkları daha sınırlı düzeyde kalmıştır.

2025 yılı boyunca alınan şikâyetlerin önemli bir bölümü 30 gün içinde sonuçlandırılmış, gecikmeli kapanan şikâyet sayısı sınırlı kalmıştır. Özellikle yılın son çeyreğinde hem toplam kapatılan şikâyet sayısında hem de zamanında kapanış oranında artış gözlenmiştir; bu durum, şikâyet yönetim süreçlerinin etkinliğini ve kurumsal hesap verebilirliğin güçlendiğini ortaya koymuştur. Bu kapsamda şikâyet mekanizması, Sosyal (S) boyutta paydaş haklarının korunmasına, Yönetişim (G) boyutunda ise etik yönetim, izlenebilirlik ve hesap verebilirliğin güçlendirilmesine katkı sağlamaktadır. Mekanizma, sürdürülebilirlik yaklaşımımızın önemli bir parçası olarak sürekli iyileştirme anlayışıyla yönetilmeye devam edilmektedir.

6.4 KURUMSAL YAPI VE KAYNAKLAR

Sosyal Etki Uzmanı ve Toplumsal İrtibat Görevlisinden oluşan Sosyal Yönetim Ekibi, faaliyetlerin yürütülmesi ve paydaşlarla ilişkilerin genel yönetimi, şikâyet yönetimi ve izleme ve değerlendirme de dahil olmak üzere bu planın

Başlık:

Belge No.: SC26-OTC-PRJ-PM-PLN-000003

Rev : 07

Sınıflandırma: Kamuya
Açık

Sayfa: 90 /107

uygulanmasından temel olarak sorumlu mercidir. Bu çekirdek ekip, Soruşturma Ekibi tarafından desteklenecektir.

TP-OTC Kurumsal İletişim Departmanı, TP-OTC SEGÇ ve İK yönetiminden oluşan İtiraz (Temyiz) Komitesi, Şikâyet Mekanizmasının etkin bir şekilde yönetilmesinden sorumludur. Komite ayrıca insan hakları ihlalleri, mobbing, cinsiyete dayalı taciz ve suistimler, yanlış davranışlar (rüşvet, iş dürüstlüğü ilkelerine aykırı eylemler) ile ilgili şikâyetleri ve şikâyetçinin düzeltici önlemleri reddetmesi veya önlemlerin zamanında tamamlanmaması durumunda kapanmayan şikâyetleri doğrudan soruşturacak ve yanıtlayacaktır.

Eylem Ekibi

- SEGÇ Ekibi
- Saha Yönetimi Temsilcileri
- Kara ve Deniz İnşaat Ekibi
- Yüklenici
- Tedarikçi Yönetim Temsilcisi

İtiraz (Temyiz) Komitesi

- Başkan Yardımcısı
- İK Koordinatörü
- Kurumsal İletişim Koordinatörü
- SEGÇ Koordinatörü
- İletişim, Mevzuat ve Raporlama Uzmanı

Sosyal Yönetim Ekibi

- Sosyal Etki Uzmanı
- Toplumsal İrtibat Görevlisi

6.5 İletişim Bilgileri

Soru sormak, yorum yapmak ve şikâyette bulunmak için paydaşlar aşağıdaki yöntemleri kullanarak TP-OTC ile iletişime geçebilirler:

- Toplumsal İrtibat Görevlisi ve Sosyal Etki Uzmanı ile doğrudan iletişime geçmek: İletişim bilgileri Tablo 62'de verilmiştir.
- Proje Bilgi Ofisi ile iletişime geçmek: Ofisin adresi Yeni Mah. Oktay Olcay Yurtbay Cd., 67900 Çaycuma/Zonguldak
- Etkilenen yerleşim yerleri ve balıkçılık kooperatiflerinde bulunan şikâyet kutuları: Sazköy, Sefercik ve Derecikören muhtarlık ofisi ile Aşağıhisaniye Camii, Yeşilyayla Camii, Gökçeler Camii ile Filyos Balıkçı Barınağı
- Proje web sitesine erişim: <https://tp-otc.com/en/contact/>

Tablo 6.1 İletişim Bilgileri

Kişinin Adı ve Unvanı	İletişim Bilgileri
Casim Can Hindioğlu Sosyal Etki Uzmanı	0531 651 41 48 cchindioglu@tp-otc.com
Şeyma Yılmaz Toplumsal İrtibat Görevlisi	0531 886 46 82 seyilmaz@tp-otc.com

Başlık:

Belge No.: SC26-OTC-PRJ-PM-PLN-000003

Rev : 07

Sınıflandırma: Kamuya
Açık

Sayfa: 91 /107

6.6 RAPORLAMA (İzleme)

Hem kamu hem de çalışan şikayetleri aşağıdaki kriterlere göre raporlanacaktır.

- Toplam şikâyet sayısı
- Şikayetlerin dağılımı:
 - Duruma göre (açık, devam eden, çözülmüş, SAP için kapatılmış)
 - Şikayetçinin bulunduğu konuma göre
 - Şikâyetin bulunduğu konuma göre
 - Şikayetçinin Kamu Şikâyet Giderme Mekanizmasındaki durumuna göre (Gerçek Kişi / Kurum / STK / Anonim vb.)
 - Şikâyet konusunun ana kategorisi ve alt kategorisine göre
- Şikâyet sahibinin iletişim bilgileri
- Anahtar sözcüğe dayalı raporlama

7.0 ROLLER VE SORUMLULUKLAR

Projenin organizasyon şeması Şekil 71’de verilmektedir.

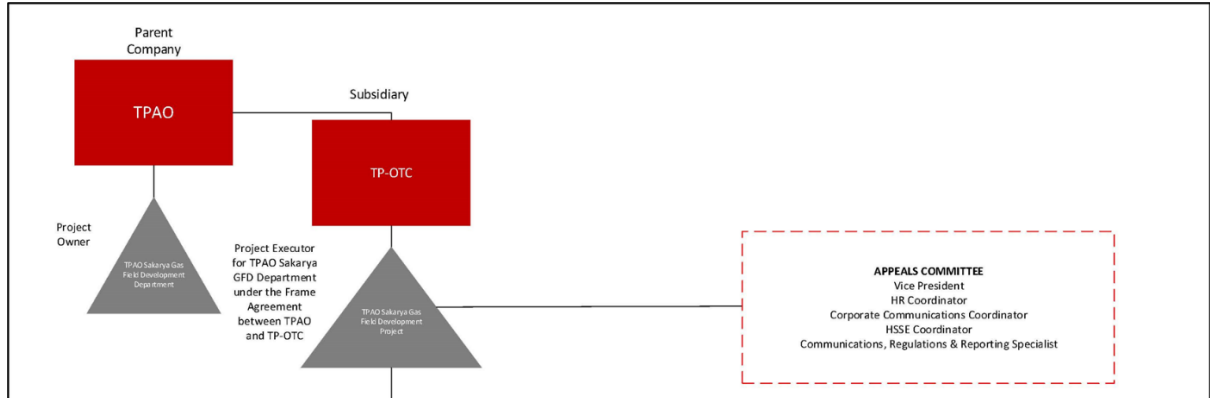

Başlık:

Belge No.: SC26-OTC-PRJ-PM-PLN-000003

Rev : 07

Sınıflandırma: Kamuya
Açık

Sayfa: 92 /107

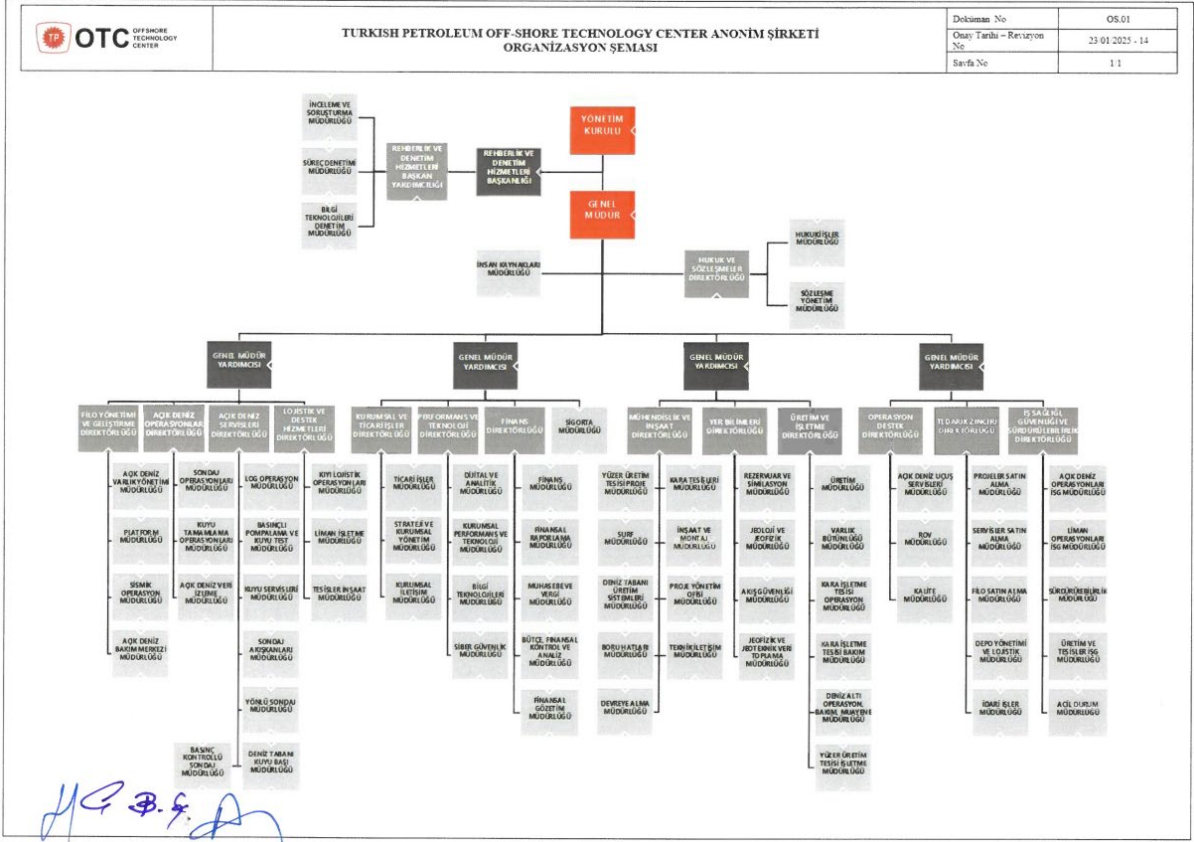

Şekil 7.1. TP-OTC Proje Organizasyon Şeması

GM4 – OHS&S Directorate

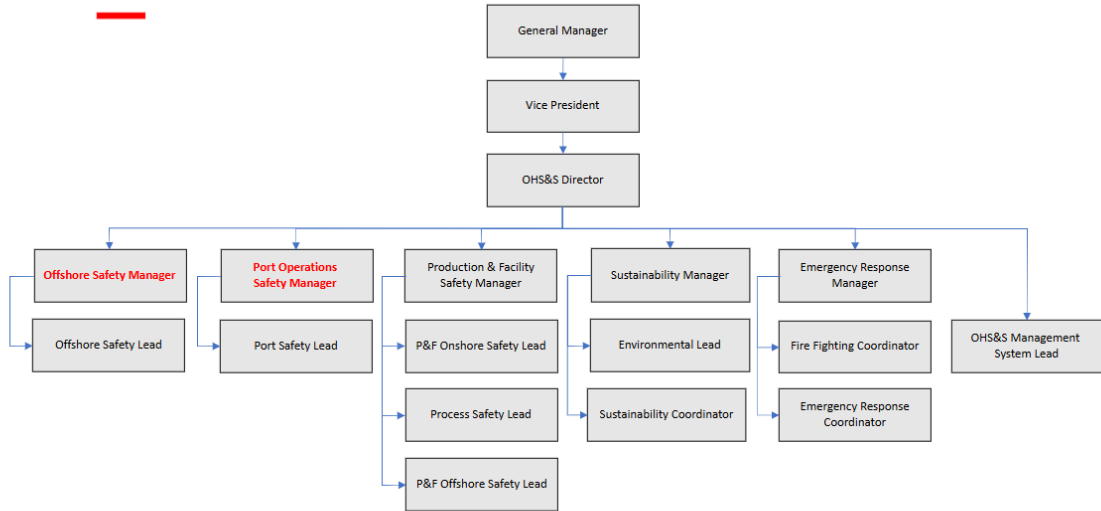

Şekil 7.2. TP-OTC Proje Organizasyon Şeması – İş Sağlığı, Güvenliği ve Sürdürülebilirlik Direktörlüğü

Başlık:

Belge No.: SC26-OTC-PRJ-PM-PLN-000003

Rev : 07

Sınıflandırma: Kamuya Açık

Sayfa: 93 / 107

Projenin inşaat ve işletme aşamalarında, aşağıdaki rol ve sorumluluklar TPOTC tarafından yerine getirilecektir.

Tablo 7.1. Roller ve Sorumluluklar

Rol	Ayrıntılı Sorumluluklar
Üst Yönetim	<ul style="list-style-type: none">İşgücünün yönetilmesi, çalışma koşullarının iyileştirilmesi, personel eğitimi için kaynak sağlanması ve performans değerlendirmelerinin yapılmasının sağlanması;
Proje Yöneticisi	<ul style="list-style-type: none">Bu PKP'nin doğru ve etkili bir şekilde uygulanmasını izlemek,Tüm çevresel ve sosyal yönetim planlarının uygulanmasını sağlamaktan genel olarak sorumlu olmak,ÇSYS'nin uygulanması için gerekli mali ve insan kaynaklarını sağlamak,Gerektiğinde saha yöneticisine ve Toplumsal İrtibat Görevlisi'ne yardımcı olmak.
Saha (Şantiye) Yöneticisi	<ul style="list-style-type: none">PKP dahil tüm ÇSYS'nin uygulanmasını sağlamak,Yüklenicilerin performansını izlemek,Toplumsal İrtibat Görevlilerinin haftalık raporlarını ve şikâyet kayıtlarını izlemek.
Saha Sağlık, Güvenlik ve Çevre (SGÇ) Uzmanı /Yöneticisi	<ul style="list-style-type: none">İlgili mevzuatı takip etmek ve mevcut ÇSYS'yi mevcut mevzuata göre güncellemek,İç denetimler/saha denetimleri gerçekleştirmek,Dış denetimleri yönetmek,Gerekirse düzeltici önlemleri belirlemek,İSG ve Çevre eğitimi ihtiyacını belirlemek,Ekipman, makine ve malzemelerin kontrollerinin ve denetimlerinin periyodik olarak yapılmasını ve kayıtların ve arşivlerin tutulmasını ve yetkililere sunulmaya hazır olmasını sağlamak,Yüklenicilerin İSG kayıtlarını ve performans değerlendirmelerini kontrol etmek,Yüklenicilerin Çevre kayıtlarını ve performans değerlendirmelerini kontrol etmek,Çevre yönetim planlarını ve hazırlıklarını incelemek,İSG ve Çevre ile ilgili izinleri ve bildirimleri takip etmek ve gerekli izinlerin alınmasını sağlamak.
Kurumsal İletişim Yöneticisi	<ul style="list-style-type: none">Şikâyet takip sistemini haftalık olarak gözden geçirmek,Şikâyetler ve paydaş katılım faaliyetleri hakkında aylık raporlar hazırlamak,Proje yöneticisine rapor vermek,

Başlık:

Belge No.: SC26-OTC-PRJ-PM-PLN-000003

Rev : 07

Sınıflandırma: Kamuya
Açık

Sayfa: 94 /107

Rol	Ayrıntılı Sorumluluklar
	<ul style="list-style-type: none">Çevre, sosyal, sağlık ve güvenlik konularında hedefleri belirlemek için diğer departmanlarla iş birliği içinde çalışmak.
Sosyal Etki Uzmanı	<ul style="list-style-type: none">Tüm şikâyet sahiplerinin bir hafta içinde bilgilendirilmesini ve şikâyetlerin bir ay içinde çözülmesini sağlamak,Şikâyetler hakkında topluma düzenli olarak raporlama yapmak,Yerel topluluklar ve ilgili tüm paydaşlarla yapılan tüm resmi ve gayri resmi katılım faaliyetlerini kaydetmek. Buna balıkçılık komiteleri ve ilgili paydaşlarla gerçekleştirilecek etkileşimler de dahildir.İlgili tesislerin yüklenicilerini izlemek,Proje kapsamında yürütülen sosyal sorumluluk faaliyetlerini izlemek ve kaydetmek,Gerektiğinde paydaş toplantıları düzenlemek. 30 takvim günü içinde Kapanış Formu aracılığıyla paydaşlara şikâyetlerinin sonucu hakkında düzenli geri bildirimde bulunmak (isimlerini ve iletişim bilgilerini veren şikâyetçiler, şikâyet çözüm sürecinin başladığı konusunda yedi gün içinde bilgilendirilecektir).Şikâyetlerin ayrıntılarını (kim tarafından yapıldığı, tarihi, durumu (açık, beklemede veya kapalı) vb.) Şikâyet Veritabanında kayıt altına almak,Toplanan şikâyetlerin uygunluğunun ilk değerlendirmesinde SGÇ Yöneticisine destek olmak,Tüm şikâyetçilerin bir hafta içinde bilgilendirilmesini ve şikâyetlerin bir ay içinde çözülmesini sağlamak,Toplumun şikâyetleri hakkında topluma düzenli olarak raporlama yapmak.
Sözcü	<ul style="list-style-type: none">Medya ve kamuoyu ile iletişim kurmak,Basın bültenleri yazmak,Proje ile ilgili sunumlar hazırlamak.
Toplumsal İrtibat Görevlileri	<ul style="list-style-type: none">Yerel topluluklarla gerçekleştirilen tüm resmi ve gayri resmi katılım faaliyetlerini paydaş yönetim sistemine kaydetmek,Hazırlanan ve dağıtılan broşür, el ilanı ve haber bültenlerinin türlerini, buldukları yere göre konum bazında kaydetmek ve bu ayrıntıları paydaş katılımı üç aylık raporlarına eklemek,Proje kapsamında yürütülen sosyal sorumluluk faaliyetlerini izlemek ve kaydetmek ve bu kayıtları paydaş katılımı üç aylık raporlarına eklemek,Şikâyetlere verilen yanıtları aktif olarak toplamak için paydaş toplantılarıyla iletişim halinde olmak.

Başlık:

Belge No.: SC26-OTC-PRJ-PM-PLN-000003

Rev : 07

Sınıflandırma: Kamuya
Açık

Sayfa: 95 /107

Rol	Ayrıntılı Sorumluluklar
Alt Yüklenici	<ul style="list-style-type: none">Yükleniciler/Alt yükleniciler, paydaşlarla olan etkileşimlerinde yetkinliklerinin ötesinde herhangi bir taahhütte bulunmamakla yükümlüdür. Bu Paydaş Katılım Planında ve diğer ilgili yönetim sistemi belgelerinde listelenen kurallara uyacaklardır.

8.0 İZLEME

Projenin paydaş katılım süreci periyodik olarak izlenecektir. İzleme göstergelerinin sonuçlarına göre, Paydaş Katılım Planı güncellenecek ve Proje Toplumsal İrtibat Görevlisi tarafından Projenin farklı aşamalarında gerekli düzeltici önlemler alınacaktır. Aylık özetler, istişare faaliyetlerinin istatistikleri ve şikayetler Toplumsal İrtibat Görevlileri tarafından üst yönetime sunulacaktır.

Aylık özetler aşağıdakileri değerlendirmek için kullanılacaktır:

- Katılım sürecinin şeffaflığı ve erişilebilirliği,
- İlgili bilgilerin sağlanması,
- Yanıtların zamanında verilmesi (sürekli iletişim),
- Sağlanan bilgilerin açık ve basit olması,
- Projenin etkileri ve
- Sağlanan bilgilerin uygulanabilirliği ve alaka düzeyi.

Paydaş Katılım Planı her yıl gözden geçirilecek ve izleme sürecinin sonuçlarına göre güncellenecektir. İzleme sürecinde değerlendirilecek olan etkili bir paydaş katılım süreci için temel performans göstergeleri Tablo 81'de sunulmuştur.

Tablo 8.1. Temel Performans Göstergeleri (TPG'leri/KPI'lar)

ID	Temel Performans Göstergesi	Hedef	İzleme Ölçüsü	Sıklık
Danışma ve Bilgilendirme (İstişare ve bilgi ifşası)				
SEP-KPI-01	Paydaş katılımının kaydı	100% hedef	Veritabanı	Haftalık
SEP-KPI-02	İstişare kayıtları, Paydaşlarla paylaşılan materyaller (broşür, sunumlar), Düzenlenen toplantı sayısı, Kamu istişare toplantılarına katılan katılımcı sayısı, Yerel makamlara veya diğer yerel paydaşlara yapılan ziyaretler, Projeden etkilenen yerleşim yerlerine yapılan ziyaretlerin sıklığı, Bilgilerin paylaşıldığı gazete sayısı, Proje web sitesindeki güncellemeler,	İstişare faaliyetlerine ilişkin düzenli raporların sunulması %100	Raporlama	Haftalık/Aylık

Başlık:

Belge No.: SC26-OTC-PRJ-PM-PLN-000003

Rev : 07

Sınıflandırma: Kamuya Açık

Sayfa: 96 /107



ID	Temel Performans Göstergesi	Hedef	İzleme Ölçüsü	Sıklık
	Her türlü duyuru (bilgilendirme afişleri, çağrılar).			
Şikâyet Mekanizmasının Uygulanması				
SEP-KPI-03	Alınan topluluk şikâyet/mağduriyet sayısı	Yıllık toplam azalma sayısı	Kayıt/Veritabanı	Haftalık
SEP-KPI-04	30 günden kısa sürede çözüme ulaştırılan şikâyetlerin yüzdesi	70%	Kayıt/Veritabanı	Aylık
SEP-KPI-05	Toplam çatışma ve sosyal gerginlik miktarına göre çözülen çatışma ve sosyal gerginliklerin yüzdesi	100%	Kayıt/Veritabanı	Haftalık
SEP-KPI-06	Şikâyet mekanizmasının uygulanmasında paydaşlara geri bildirimde bulunma, raporlama	Şikâyet Prosedürünün sonuçları hakkında paydaşlara düzenli olarak rapor sunulması %100	Raporlama	Aylık
SEP-KPI-07	Şikâyet mekanizmasının uygulandığından ve şikâyetlerin uygun şekilde ele alındığından emin olmak için denetim yapılması	Yılda iki kez (inşaat), yılda bir kez (işletme) 100%	Denetim Raporu	Üç aylık
SEP-KPI-08	Projenin yıllık Çevresel ve Sosyal İzleme Raporunun açıklanması	Projenin yıllık Çevresel ve Sosyal Raporu açıklanacaktır.	Yıllık Rapor	Yıllık
SEP-KPI-09	Yasal Ceza	Sıfır Ceza (Uygunsuzluk durumunda yetkililer tarafından ceza verilir.)	Raporlama	Aylık

9.0 BELGELEME VE RAPORLAMA

9.1 Belgeleme

Paydaş katılım faaliyetleri, bu Paydaş Katılım Planının hesap verebilir bir şekilde uygulanmasını ve açık raporlamayı sağlamak için belgelenecek ve dosyalanacaktır. Aşağıdaki belgeler, TP-OTC tarafından inşaat öncesi, inşaat ve işletme aşamalarında kullanılacak ve saklanacaktır:

- Paydaş diyalog kaydı (günlüğü),
- Toplantı tutanak şablonu,
- Paydaş listesi,
- Şikâyet kaydı,
- Medya izleme.

Başlık:

Belge No.: SC26-OTC-PRJ-PM-PLN-000003

Rev : 07

Sınıflandırma: Kamuya Açık

Sayfa: 97 /107

Kayıtlar, kullanılmakta ve saklanmakta olduklarından emin olmak için aylık olarak gözden geçirilecektir. Topluluk etkileşim faaliyetleri sırasında kaydedilen taahhütler ve eylemler de, iletılmekte yerine getirilmekte olduklarından emin olmak için düzenli olarak gözden geçirilecektir.

9.2 Raporlama

9.2.1 Dahili (İç) Raporlama

İnşaat süresince aylık raporlar, dönem boyunca gerçekleştirilen tüm faaliyetleri özetleyecek ve ortaya çıkan sorunların ve bunların nasıl ele alındığının bir özetini sunacaktır. Bu özet, şikayetlerin ele alınmasına yönelik olarak yanıtların zaman akışını ve düzeltici ve hafifletici önlemler ile denetim faaliyetlerindeki eğilimlerin analizini de içerecektir. Dahili raporlama, işletme aşamasında altı ayda bir yapılacaktır.

Proje ayrıca çeşitli ayrıntılı dahili raporlamalar içerecek ve Sosyal Yönetim Ekibi, gerçekleştirilen faaliyetler, sonuçlar ve paydaşların geri bildirimleri ile şikâyet yönetimi gibi konularda bu raporlamalara katkı sağlayacaktır. Bunlar arasında şunlar yer almaktadır:

- Üst yönetime haftalık raporlama,
- Üst yönetime yıllık raporlama,
- Diğer özel raporlama gereklilikleri.

9.2.2 Harici (Dış) Raporlama

Sosyal Yönetim Ekibi, tamamlanan katılım faaliyetlerini yansıtmak ve gelecekteki katılım planlarını revize etmek ve onaylamak için düzenli olarak gözden geçirilecek ve gerektiğinde revize edilecektir. Projenin inşaat aşamasında, muhtarla düzenli toplantılar ve proje ilerlemesi, etki azaltma önlemlerinin uygulanması, ÇSYS'ye uyum ve genel performans hakkında yıllık raporlar yoluyla yerel topluluklara düzenli raporlama sağlanacaktır. Muhtarlarla yapılan toplantılar sırasında, bilgilendirme formları doldurulup ve imzalanacak ve bu süreç Projenin gelecek aşamalarında da takip edilmeye devam edecektir. İşletme aşamasında, Proje gerekli olduğu şekilde güncellemeleri sağlamaya devam edecektir. Proje, planlanmamış bir olay veya durum (eğer meydana gelirse) sonrasında veya Proje personelinden paydaşların irtibat noktaları olarak görev yapan kişilerde bir değişiklik olması durumunda, paydaşlara rutin olmayan faaliyetlere odaklanan bilgiler sağlamayı öngörmektedir.

Paydaş Katılım Planı yıllık olarak güncellenecek ve güncellenen PKP, Proje web sitesinde (<https://tp-otc.com/en/sustainability/sgs-social-policy-and-communication/>) hem Türkçe hem de İngilizce olarak kamuya açıklanacaktır. Paydaş Katılım Planı, gerektiğinde ilgili paydaşlarla elektronik olarak paylaşılabilir.

- TP-OTC: https://tp-otc.com/media/hhbnrzqc/2025-sep_tr.pdf
- TP-OTC: https://tp-otc.com/media/qy0jhd1/2025-sep_ing.pdf

Başlık:

Belge No.: SC26-OTC-PRJ-PM-PLN-000003

Rev : 07

Sınıflandırma: Kamuya
Açık

Sayfa: 98 /107

10.0 RAPORDA GÜNCELLEME KAPSAMINDA YAPILAN REVİZYONLAR - 2026

- Projeye genel bakış bölümü, Faz-3 bilgileri eklenerek güncellenmiştir.
- Proje bileşenleri ve yerleşim planı güncellenmiştir.
- Proje aşamaları ve saha konumlarına ilişkin şekil eklenmiştir.
- Kamp alanları ve kapasiteleri güncellenmiştir.
- TP-OTC proje web sitesine ait SEP bağlantısı eklenmiştir.
- ÇED Yönetmeliği kapsamında proje durumu, Faz-3 bilgileri eklenerek güncellenmiştir.
- Paydaş haritalamasında yerel toplulukların etki/güç sınıflandırması güncellenmiştir.
- Paydaş katılım faaliyetleri tablosu güncellenmiştir.
- Güncellenmiş ÇSED proje kitapçığı eklenmiştir.
- 2025 yılına ait şikayet verilerinin özeti eklenmiştir.
- Proje organizasyon şeması güncellenmiştir.
- İş Sağlığı, Güvenliği ve Sürdürülebilirlik Direktörlüğü'ne ait organizasyon şeması eklenmiştir.

Başlık:

Belge No.: SC26-OTC-PRJ-PM-PLN-000003

Rev : 07

Sınıflandırma: Kamuya
Açık



Sayfa: 99 /107



OTC OFFSHORE
TECHNOLOGY
CENTER

**SAKARYA GAZ SAHASI GELİŞTİRME PROJESİ
PAYDAŞ KATILIM PLANI**

EK A- ŞİKÂYET FORMU (Ön Sayfa)

 TÜRKİYE PETROLLERİ ANONİM ORTAKLIĞI	ŞİKAYET KAYIT FORMU GRIEVANCE FORM	 OTC OFFSHORE TECHNOLOGY CENTER	Doküman No / Doc. No.	GR.001
			Yayın Tarihi/Issue Date	20.04.2022
			Revizyon No/Rev. No.	0
			Revizyon Tarihi/Rev.Date	0
Sayfa No/Page Number	1			
1- ŞİKAYETTE BULUNAN KİŞİYE İLİŞKİN BİLGİLER / INFORMATION OF COMPLAINANT				
Ad Soyad: <small>(Eğer isimsiz olarak şikâyette bulunmak istiyorsanız, lütfen İSİMSİZ yazınız – Belirttiğiniz tüm görüşleriniz dikkate alınacaktır.)</small>		Tarih/Date :		
Full Name <small>(If you prefer to remain anonymous please write ANONYMOUS – your comments will still be considered)</small>		Şikâyet nasıl alındı? How is the grievance received?		
İletişim bilgisi <small>Lütfen ne şekilde irtibata geçilmek istediğinizi işaretleyiniz</small> <small>(Posta, telefon, e-posta)</small>		<input type="checkbox"/> Şahsen/Personally		
Contact information <small>Please mark how you prefer to be contacted</small> <small>(mail, telephone, email)</small>		<input type="checkbox"/> Telefonla / Phone line		
		<input type="checkbox"/> Dilekçe / Petition		
		<input type="checkbox"/> E-posta yoluyla / e-mail		
		<input type="checkbox"/> Diğer (Lütfen Belirtin)		
Adres / Adress :				
E-posta / E-Mail :			Telefon/Telephone :	
2- ŞİKAYET HAKKINDA BİLGİ (Lütfen şikâyetiniz anlatınız) / INFORMATION ABOUT GRIEVANCE (Please, describe the grievance)				
Şikâyet sahibi tarafından talep edilen çözümler / Grievance Prevention Measures from Complainant				
Şikâyetin alındığı tarih ve Numarası Türü: <small>Date of Incident/Grievance Received & Number</small>				
Olay/Şikâyet Sıklığı/ <small>Frequency of Incident/Grievance</small>		<input type="checkbox"/> Bir defa / One-time grievance		
		<input type="checkbox"/> Birden fazla (Kaç kez tekrarlandı?.....) / Did it happen more than once (how many times?.....)		
		<input type="checkbox"/> Devam ediyor (Sorun hali hazırda sürüyor) / On-going (currently experiencing problem)		
Şikâyet Sahibinin Ad Soyad ve İmzası: <small>Name and Signature of Complainant</small>			Kayıt Eden Kişinin Ad Soyad ve İmzası: <small>Name and Signature of Registerer</small>	

Başlık:

Belge No.: SC26-OTC-PRJ-PM-PLN-000003

Rev : 07

Sınıflandırma: Kamuya
Açık



Sayfa: 100 /107



OTC OFFSHORE
TECHNOLOGY
CENTER

**SAKARYA GAZ SAHASI GELİŞTİRME PROJESİ
PAYDAŞ KATILIM PLANI**

ŞİKÂYET FORMU (Arka Sayfa)

 TÜRKİYE PETROLLERİ ANONİM ORTAKLIĞI	ŞİKAYET KAYIT FO GRIEVANCE FOI	 OTC OFFSHORE TECHNOLOGY CENTER	Doküman No / Doc. No.	GR.001
			Yayın Tarihi/Issue Date	20.04.2022
			Revizyon No/Rev. No	0
			Revizyon Tarihi/Rev. Date	0
			Sayfa No/Page Number	1
Şikayetinizi bize/You can convey your complaint to us via;				
1. Etkilenen yerleşimlerde ve balıkçılık kooperatifinde bulunan şikayet kutularına erişerek* (By accessing grievance boxes in affected settlements and fishing cooperative)				
2. Proje Bilgi Ofisi ile iletişim kurarak** (By contacting the Project Information Office)				
3. Proje web sitesine erişerek*** (By accessing our website)				
4. Halkla İrtibat Görevlisi veya Sosyal Etki Uzmanı ile doğrudan iletişim kurarak iletebilirsiniz. (You can communicate directly with the Community Liaison Officer or Social Impact Specialist)				
* Şikayet kutuları Sefercik Mahallesi Muhtarlığı, Sazköy Muhtarlığı, , Aşağıhsaniye Camii, Derecikören Muhtarlığı, Yeşilyayla Camii, Gökçeler Camii ve Filyos Balıkçı Barınağı'nda bulunmaktadır. (Complaint boxes are located in Sefercik, Sazköy and Derecikören neighbourhood unit, Aşağıhsaniye Mosque, Derecikören, Yeşilyayla Mosque, Gökçeler Mosque and Filyos Fisherman's Shelter.)				
** Bilgi Ofisi Adresi/Information Office Address : Yeni Mah. Oktay Olcay Yurtbay Cd., 67900 Çaycuma/Zonguldak'ta bulunmaktadır.				
*** Websitesi: https://tp-otc.com/en/contact/				
Kişinin Adı ve Ünvanı /Name of the Person and Title	İletişim Bilgisi /Contact Information			
Casim Can Hindioğlu	0531 651 41 48			
Sosyal Etki Uzmanı/Social Impact Specialist	schindioglu@tp-otc.com			
Şeyma Yılmaz	0531 886 46 82			
Toplumsal İrtibat Görevlisi/Community Liaison Officer	seyilmaz@tp-otc.com			

Başlık:

Belge No.: SC26-OTC-PRJ-PM-PLN-000003

Rev : 07

Sınıflandırma: Kamuya
Açık
Sayfa: 101 /107

EK B – GERİ BİLDİRİM SÜRECİ VE ŞİKÂyet MEKANİZMASI



Görüşlerinizi Paylaşın

Sakarya Gaz Sahası Geliştirme Projesi kapsamında paydaşlarımızla şeffaf ve yapıcı bir diyalog kurmaya büyük önem gösteriyoruz. Bu amaçla projemize ilişkin görüş, öneri ve şikâyetlerin kurumumuza iletilmesini sağlayacak bir Geri Bildirim ve Şikâyet Mekanizması oluşturduk. Bu mekanizma kapsamında tarafımıza iletilen tüm görüş, öneri ve şikâyetler kayıt altına alınarak inceleniyor.

Geri Bildirim ve Şikâyet Mekanizması yoluyla bize bildirimde bulunmanızın en kolay yolu, elinizdeki broşürde yer alan formu doldurarak muhtarıklarda bulunan Geri Bildirim ve Şikâyet kutulama atmak ya da Halkla İlişim Görevimiz Çeyma Yılmaz veya Sosyal Etki Uzmanımız Casim Can Hıncioğlu ile iletişime geçmek olacaktır. Görüş, öneri ve şikâyetlerinizi isimli veya isimsiz olarak bizimle paylaşabilirsiniz.

Çeyma Yılmaz
Sakarya Gaz Sahası Geliştirme Projesi
Toplumsal İlişim Uzmanı
Telefon: 0531 888 48 82
E-posta: ceyilmaz@tp-otc.com

Casim Can Hıncioğlu
Sakarya Gaz Sahası Geliştirme Projesi
Sosyal Etki Uzmanı
Telefon: 0531 851 41 48
E-posta: cchincioğlu@tp-otc.com

Görüş, öneri ve şikâyetlerinizi dilerse TPAC'ya e-posta veya posta yoluyla da iletebilirsiniz: sakaryabilgi@tpao.gov.tr

TPAO Genel Müdürlüğü, Söğütözü Mahallesi, Nizamî Gencevi Caddesi No:10, 06530, Çankaya-Ankara/Türkiye

Gerî Bildirim Süreci

Projenizin her aşamasında bölge halkının projeye katılımını önemsiyoruz ve tüm paydaşlarımızla karşılıklı güvene dayalı etkin ve şeffaf bir iletişim kurmayı amaçlıyoruz. Bu nedenle projeden etkilenen herkesin soru, yorum, bilgi talebi, kaygı ve şikâyetlerini iletebilecekleri bir Gerî Bildirim Süreci oluşturduk.

Gerî bildirimlerinizi bize şahsen, telefonla, e-posta ile, posta yoluyla ya da Gerî Bildirim ve Şikâyet kutularını kullanarak iletebilirsiniz. Bize ulaşan tüm gerî bildirimleri titizlikle değerlendiriyor, yanıtımızı açık ve dürüst iletişim ilkeleri uyarınca hazırlıyoruz.

Gerî Bildirim Süreci kapsamında:

- Tüm gerî bildirimleri kayıt altına alıyor;
- Gerî bildirimleri kurum içerisinde ilgili birimlere iletiyor;
- Projenin planlama ve uygulama aşamalarında dikkate alıyor;
- Gerekli durumlarda yanıtıyoruz.

Gerî bildirim süreci kapsamında bize ulaşan olumlu ve olumsuz tüm görüşleri ve şikâyetleri değerlendirirken projemizin ilgili tüm birimleri ile birlikte çalışıyoruz. Gerektiği anımların hazırlanması ve şikâyetlerin giderilmesi süreçleri, kurumumuz bünyesinde Şikâyet Prosedürü kapsamında yürütülüyor.

**SAKARYA
GAZ SAHASI
GELİŞTİRME
PROJESİ**

GERİ BİLDİRİM VE
ŞİKÂyet PROSEDÜRÜ

 **TÜRKİYE
PETROLLERİ**
ANONİM ORTAKLIĞI

 **OTC** OFFSHORE
TECHNOLOGY
CENTER

Başlık:

Belge No.: SC26-OTC-PRJ-PM-PLN-000003

Rev : 07

Sınıflandırma:

Kamuya Açık

Sayfa:

102 /107



OTC OFFSHORE
TECHNOLOGY
CENTER

SAKARYA GAZ SAHASI GELİŞTİRME PROJESİ PAYDAŞ KATILIM PLANI

GERİ BİLDİRİM VE ŞİKAYET FORMU

Ad-Şeyad:
Görüş, öneri ve şikayetlerinizi isimli veya isimsiz olarak bizimle paylaşabilirsiniz. Eğer isimsiz olarak şikayette bulunmak istiyorsanız, lütfen "SİMSİZ" yazınız. Belirttiğiniz tüm geri bildirimleriniz dikkate alınacaktır.

Tarih:

Size nasıl ulaşmamızı istersiniz?

Adres:

Telefon:

E-posta:

İletişimde tercih ettiğiniz dil:

Türkçe İngilizce

Lütfen soru, görüş veya kaygınızı özetleyiniz. Şikayetler için aşığıya bakınız.
.....
.....

Lütfen olayı ya da şikayetinizi açıklayınız.

Olayın tarihi:

Olayın yeri:

Bu olay ya da durum kaç defa gerçekleşti?

Bir defa (Lütfen tarih belirtiniz)

Bir defadan fazla (Kaç defa gerçekleştiğini belirtiniz)

Devam ediyor (Halen gerçekleşiyor; lütfen açıklayınız)

Projeyle ilişkin ilk şikayetiniz mi?

Evet Hayır

Hayır ise daha önce kaç defa şikayette bulundunuz?

Size sorun nasıl çözüme kavuşturulabilir?

Varsa olayla/şikayete ilişkin olabilecek diğer bilgileri de ekleyiniz. (Fotoğraf ve diğer belgeler gibi)

Kişisel bilgileriniz, TPAO'nun paydaş etkileşimi kapsamında yapılacak veri analizi ve şikayetinize verilecek yanıt için kaydedilecektir. Şikayetinizi gözetmek için sağladığımız bilgiler gereğinde proje kapsamındaki diğer taraflarla paylaşılabilir; ancak üçüncü taraflarla paylaşmayacaktır. Şikayetleriniz çözümünde yer almayan taraflara bilgi iletilmesi durumunda kişisel bilgilerinizi saklı tutulacaktır. Kişisel bilgilerimize erişebilmek ve doğru olmadığımız düşündüğünüz kişisel bilgilerinizi düzeltmek için dilettiğiniz zaman kurumumuzla iletişime geçebilirsiniz.



ŞİKAYET PROSEDÜRÜ

Sakarya Gaz Sahası Geliştirme Projesi faaliyetleri hakkında herhangi bir sorunun bildirimine "şikâyet" adını veriyoruz. Şikâyet, istenmeyen bir olay, çevre üzerindeki etkiler veya projede çalışan kişilerin tutum ve davranışlarıyla ilgili olabilir. Bu konuların şeffaf ve tarafsız bir süreçle ele alınmasını sağlamak için **Şikâyet Prosedürünü** oluşturduk.

ŞİKAYET PROSEDÜRÜ NASIL İŞLER?

1 GERİ BİLDİRİM ALINIR
Projeyle ilgili soru, yorum ve görüşler alınır. Geri bildirim sürecinin parçası olarak her soru ve yorum kayıt altına alınır ve gerekçesizce yanıtlanır. Bu süreçte şikâyet olarak nitelendirilebilecek geri bildirimler saptanabilir. Bu durumda Şikâyet Prosedürünün 2. aşamasına geçilir.

2 ŞİKAYET KAYIT ALTINA ALINIR
Bir şikâyet tanımlandığında türü ve etkisi temel alınarak kategorilere ayrılarak kayda geçirilir. Şikâyet sahiplerine beş (5) iş günü içerisinde geri bildirim alındığını gösteren ve şikâyet sistemindeki admları açıklayan bir yanıt gönderilir.

3 İNCELEME VE ÇÖZÜM
Söz konusu şikâyet ve bu şikâyete neden olan koşullar araştırılır ve bir çözüm önerilir. Çözüm belirlenirken ilgili kişi veya kişilerle istişarede bulunulabilir. Önerilen çözüm daha sonra resmî olarak taraflara bildirilir. Bu adım otuz (30) takvim günü içerisinde tamamlanır.

4 ÇÖZÜM KABUL GÖRÜR (VEYA GÖRMEZ)
Çözüm ilgili tüm taraflardan kabul görürse uygulamaya konur ve şikâyet kapatılır. Çözüm reddedilirse, yeniden değerlendirilip farklı bir çözüm önerilebilir. Çözüm önerisi kabul edilmeyen şikâyetler Şikâyet Yönetim Üst Kurulu'na iletilir. Projeden etkilenen kişi(ler), üzerinde uzlaşılabilir bir çözüm bulunamadığı durumlarda dahil olmak üzere, her aşamada diğer hukuki yolları izlemeyi seçebilir.

5 İZLEME VE DEĞERLENDİRME
Kabul edilen çözüm uygulamaya konduktan sonra izlenir ve etkinliği değerlendirilir.

ŞİKAYET PROSEDÜRÜNÜN BAŞLICA HEDEFLERİ

- Sorun ve endişelerin erken aşamada saptanmasını, hızlı ve etkin şekilde ele alınmasını sağlamak.
- Projenin her alandaki performansını sürekli iyileştirmek.
- Anlamlı paydaş katılımına bağlılığımızı, yerel görüş ve kaygılara saygılı yaklaşımımızı ortaya koymak.

ŞİKAYET PROSEDÜRÜNÜN TEMEL İLKELERİ

- Herhangi bir kişi veya kuruluş kaygı, talep ve şikâyetini istediği zaman bildirebilir.
- Tüm şikâyetler, kurumumuzca ciddiyle ele alınır, adalet ve saygı çerçevesinde değerlendirilir.
- Bir şikâyet alındığında, ilgili tarafa şikâyetin alındığı **beş (5) iş günü içerisinde** bildirilir. Bu adımda, ilgili paydaşa şikâyetine ilişkin yanıt süreleri, sonraki adımlar ve kurum içinde bir iribat kişisi hakkında bilgi de verilir.
- Şikâyetlerin alınması, araştırılması ve çözüme bağlanması tutarlı ve şeffaf bir süreç içerisinde yürütülür.
- Her türlü şikâyete ilişkin bilgiler belgelenir.
- Şikâyete ilişkin inceleme çalışması, şikâyet alındıktan sonra otuz (30) takvim günü içerisinde tamamlanır ve çözüm önerisiyle ilgili tarafa iletilir.
- Etkilenen paydaşlara ait kişisel bilgiler gizlilik içerisinde değerlendirilir. Ayrıca, gerektiğinde diğer gizlilik taleplerine de gereken özen gösterilir.
- Şikâyetler, inşaat, işletim süreçleri, Sakarya Gaz Sahası Geliştirme Projesi için yürütülen faaliyetler ya da kurumumuz ve yüklenici şirketlerimizle ilgili olabilir.
- Etkilenen paydaşlar hukuki yollara başvurmayı tercih edebilir.

BİZE ULAŞMAK İÇİN:

Bize soru, yorum, endişe ve şikâyetlerinizi dilettiğiniz zaman iletilebilirsiniz.

Görüş, öneri ve şikâyetlerinizi isimli veya isimsiz olarak bizimle paylaşabilirsiniz. Eğer isimsiz olarak şikayette bulunmak istiyorsanız, lütfen "SİMSİZ" yazınız. Belirttiğiniz tüm geri bildirimleriniz dikkate alınacaktır.

Kurumumuzla iletişim kurmak için şu yollardan birini kullanabilirsiniz:

- Halkla İribat Görevlimiz **Şeyma Yılmaz** ile iletişime geçebilirsiniz. Bunun için 0531 886 46 82 numaralı telefon numarasını arayabilir veya seyilmaz@tp-otc.com adresine e-posta gönderebilirsiniz.
- Sosyal Etki Uzmanımız **Casım Can Hindioğlu** ile iletişime geçebilirsiniz. Bunun için 0531 654 44 48 numaralı telefon numarasını arayabilir veya cchindioğlu@tp-otc.com adresine e-posta gönderebilirsiniz.
- Öneri ve şikâyetlerinizi bize yazılı olarak gönderebilirsiniz. Bunun için yandaki geri bildirim formunu doldurarak veya mektup yazarak posta ile gönderebilir veya Geri Bildirim ve Şikâyet kutularına atabilirsiniz. Size yanıt verebilmemiz için iletişim bilgilerinizi eklemeyi lütfen unutmayın.

Belge No.:

SC26-OTC-PRJ-PM-PLN-000003

Rev :

07

Sınıflandırma:

Kamuya Açık

Sayfa:

103 /107



OTC OFFSHORE
TECHNOLOGY
CENTER

**SAKARYA GAZ SAHASI GELİŞTİRME PROJESİ
PAYDAŞ KATILIM PLANI**

EK C- ŞİKÂyet KAPATMA FORMU

TÜRKİYE PETROLLERİ ANONİM ORTAKLIĞI		ŞİKÂyet KAPANIŞ FORMU GRIEVANCE CLOSURE FORM		OTC OFFSHORE TECHNOLOGY CENTER	
Doküman No / Doc. No.		GR.001			
Yayın Tarihi/Issue Date		20.04.2022			
Revizyon No/Rev. No		0			
Revizyon Tarihi/Rev.Date		0			
Sayfa No/Page Number		1			
Şikâyet Kayıt Numarası Şikâyet formunda yazılanla aynı olmalıdır Grievance Form Registration No Should be same as in the grievance form		GR-			
Tarih Date					
Şikâyetin Özeti Grievance Summary					
Talep edilen acil eylemleri belirtiniz Indicate the required urgent activities					
Talep edilen uzun dönem eylemleri belirtiniz Eğer Varsa Indicate the required long-term necessary activity If necessary					
Tazminat talep edildi mi? Is compensation requested?		Evet /Yes () Hayır / No ()			
FAALİYETİN DOĞRULANMASI VE SONLANDIRILMASI					
Aşamalar/Stages	Sonlandırılma Tarihi / Termination Date			Sorumlu Bölüm/Responsible Department	
1					
2					
3					
GRIEVANCE / REQUEST COMPLETION					
Notlar /Notes:					
Tarih / Date :					
Şikâyet Sahibinin Ad Soyad ve İmzası: Name and Signature of Complainant			Kayıt Eden Kişinin Ad Soyad ve İmzası: Name and Signature of Registerer		

Başlık:

Belge No.: SC26-OTC-PRJ-PM-PLN-000003

Rev : 07

Sınıflandırma:

Kamuya
Açık

Sayfa:

104 /107

**EK D – ŞİKÂyetlerin Alt Kategorileri**

Sosyal Etki Alt Kategorisi	Çevresel Etki Alt Kategorisi	Uyum Etkisi Alt Kategorisi	Toplum Güvenliği Alt Kategorisi	İnsan Hakları Alt Kategorisi
Geçim Kaynakları	Doğal afetler	Yetkisiz temizlik (yetkisiz kesim)	Sahada Şiddet	Çalışan suistimali
Yeniden Yerleşim	Su kirliliği	Üçüncü taraf riskleri	İnsan Hakları İhlali	Güvenlik açığı (zafiyet)
Paydaş Katılımı	Toprak kirliliği	Kredi verenin gerekliliklerine uyulmaması	Sahada Güvenlik Personeli	Cinsiyet
Kültürel Miras	Gürültü ve toz			
Toplum Sağlığı ve Güvenliği	Peyzaj (manzara)			
İstihdam	Kaçak avcılık			
İşçi Sağlığı ve Güvenliği	Yaban hayatının bozulması			
Toplum Güveni	Su miktarı			
Tedarik Fırsatları				
Hayvanlara Verilen Zarar				
Evlere Verilen Zarar				
Arazi ve Mahsullere Verilen Zarar				
Arazilere ve Kaynaklara Erişim				
Kamulaştırma				
Altyapıya Verilen Zarar (Yol vb.)				

Başlık:

Belge No.: SC26-OTC-PRJ-PM-PLN-000003

Rev : 07

Sınıflandırma:

Kamuya
Açık

Sayfa:

105 /107



EK E – ÇSED GERİ BİLDİRİM FORMU

ESIA Feedback Form / ÇSED Geri Bildirim Formu	
Name-Surname Ad-Soyad <i>If you prefer or request not to disclose your identity to third parties without your consent, you can remain anonymous.</i> <i>Kimliğinizi izniniz olmadan üçüncü şahıslara açıklamamayı tercih ederseniz veya talep ederseniz, anonim kalabilirsiniz.</i> Optional / Tercihe bağlı	
Address (Adres) <i>Province/District/Settlement</i> <i>il/ilçe/Yerleşim</i>	
Phone Number (Telefon numarası)	
Date (Tarih)	
Concerns, expectations, questions, or complaints on the ESIA report ÇSED raporu ile ilgili endişeler, beklentiler, sorular veya şikayetler	

Başlık:

Belge No.: SC26-OTC-PRJ-PM-PLN-000003

Rev : 07

Sınıflandırma:

Kamuya
Açık

Sayfa:

106 /107